Год. II. Варна 2 декемврий 1940 г. Цена 1 левъ Брой 60

УТРИННА ПОЩА

Независимъ информационенъ седмичникъ

Излиза всѣки понедѣлникъ Телефони: 21-21—21-22—22-54

БЪЛГАРИЯ СЪ СВОЯТА МЖДРА И ЛОЯЛНА ПОЛИТИКА

допринесе най-много за уталожване на положението на Балканитѣ

Берлинъ, Римъ и Москва обсѫждатъ въпроса за задоволяването на българскитѣ искания. Преустройството на Балканитѣ ще стане по миролюбивъ начинъ. Германия, Италия и Съв. Русия предупредили приятелски Турция да не разширява конфликта на Балканитѣ

Бернъ, 1. Добре осведоменитѣ срѣди гледатъ твърде оптимистично на положението на европейския юго-изтокъ.

Опасенията за нови усложнения, сѫществуващи до преди нѣколко дни, изчезнаха вече напълно.

Неотколешнитѣ събития, предимно разпущането на свиканитѣ на 75 дневно обучение войници въ България, пълното спокойствие въ София, посещението на Соболевъ въ българската столица и разговоритѣ на фонъ Папенъ въ Анкара допринесоха твърде много за благоприятното еволюиране на положението въ европейския юго-изтокъ.

На всѣки случай, отраденъ е фактътъ, че тукъ се признава явно и недвусмислено, какво, България съ своята мѫдра и лоялна политика е допринесла твърде много за уталожване на положението на Балканитѣ.

Натегната атмосфера на Балканитѣ започна да се разсѣйва въ последнитѣ дни и причината за това не е само контра-мѣркитѣ, които българското правителство взе, както и дейностьта на силитѣ отъ осьта, но и постѫпкитѣ на Съв. Русия.

Днесъ нѣкои тукашни вестници съобщаватъ, че споредъ сведения отъ Анкара, имало указания, че мисията на фонъ Папенъ щѣла да бѫде увѣнчана съ успѣхъ и то въ най-скоро време.

„Берлинеръ тагблатъ" пише, че презъ идната седмица ще трѣбва да се очаква ново подобрение на положението въ европейския юго-изтокъ.

Споредъ „Цюрихеръ цайтунгъ" може да се очаква съ увѣрение, че положението на Балканитѣ ще прекрати да се влошава. Итало-гръцкиятъ конфликтъ ще остане локализиранъ.

Имало белези, по които можело да се сѫди, че промѣнитѣ, които трѣбва да се направятъ въ юго-източна Европа, ще бѫдатъ направени по миролюбивъ начинъ.

„Базлеръ нахрихтенъ" съобщава, че ако Турция продължава да държи сегашното становище, тя се изправя не само срещу силитѣ отъ осьта, но и срещу Съв. Русия, които естествено ще взематъ необходимитѣ мѣрки.

„Фигаро" съобщава, че Римъ — Берлинъ — Москва се обявяватъ решително противъ разширението на войната на Балканитѣ и въ тоя случай тѣ сѫ направили необходимитѣ постѫпки предъ съответнитѣ правителства.

Смѣта се, че въ Берлинъ, Москва и Римъ сега търсятъ база за установяването на пълен неутралитетъ на Балканитѣ. Обмисля се и начина, по който ще трѣбва да бѫдатъ разрешени споровете между балканскитѣ държави и удовлетворяването на българскитѣ искания.

Вѣроятно е, че вече Турция е предупредена приятелски да не разширява конфликта.

СИМФОНИЯ НА БРАКА

VI Симфония на **Чайковски** развихрена въ цѣлата си музикална мощь, стимулира единъ извънредно интересенъ сюжетъ отъ живота на едно модерно семейство въ Буда-пеща

ЗИТА ГОРДОНЪ е финната съ лирична хубость унгарска звезда

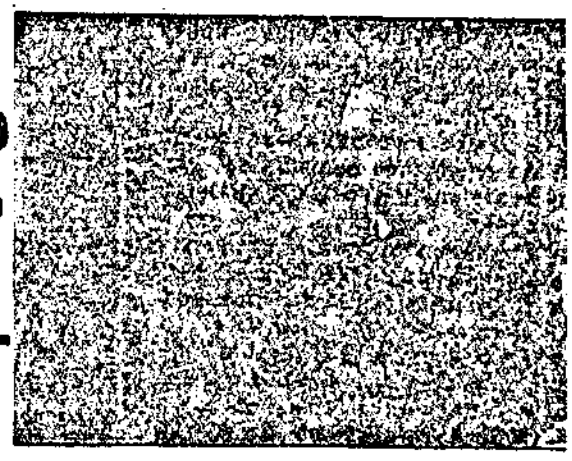

АНТАЛЪ ПИГЕРЪ е единственъ унгарски артистъ въ любовната си страсть

Патетичностьта и дълбокия лиризъмъ на музиката на Чайковски, проследява всѣки моментъ развитието на една драма и завършва тържественна симфоничность въ благополучния и радостенъ финалъ. Премиера за първи пѫть въ Варна

Отъ днесъ въ КИНО РАНКОВЪ

Чрезъ посрѣдничеството на Съв. Русия

много отъ разногласията между Германия и Турция били премахнати

Нито единъ споренъ въпросъ на Балканитѣ нѣма да остане неразрешенъ. Югославскитѣ държаврици ще посетятъ тази седмица Берлинъ. И франция ще се присъедини къмъ тройния пактъ

Ню-Иоркъ, 1. „Едва стихнала голѣмата германска дипломатическа офанзива, която имаше за резултатъ присъединяването на Унгария, Румѫния и Словакия къмъ тройния пактъ, сега Германия, въ пълно съгласие съ Италия, започва единъ новъ голѣмъ дипломатически ходъ", заяви тази вечерь коментаторътъ на „Колумбия бродкястингъ системъ".

Въ Берлинъ било официално потвърдено, че френскиятъ м-ръ на външнитѣ работи г-нъ Пиеръ Лавалъ презъ тази седмица ще пристигне на официално посещение въ Берлинъ. Това посещение било подготвено отъ френския посланикъ въ Берлинъ и отъ германския въ Виши. Добре осведоменитѣ срѣди твърдятъ, че било твърде възможно и Франция да се присъедини официално къмъ тройния пактъ. На Пиеръ Лавалъ въ Берлинъ готвѣли тържествено посрещане, въпрѣки Франция да е победена страна.

Отъ друга страна въ Берлинъ днесъ се говорѣше много настойчиво, че къмъ края на настѫпващата седмица въ Берлинъ ще пристигнатъ на официално посещене и югославски държавници. Въ германскитѣ компетентни срѣди тия съобщения не се опровергаватъ и се заявява, че едно такова посещение съвсемъ не е изключено.

Посещението на югославски държавници въ Берлинъ не било изключено и поради факта, че презъ тази седмица и други балкански държавници ще пристигнатъ на посещение въ германската столица.

(Следва на IV стр.)

Лондонъ преживѣва сѫщински адъ

Стотици запалителни и избухливи бомби надъ важни обекти. — Най-тежкитѣ часове на Лондонъ

Ню-Йоркъ, 1. На „Юнайтедъ пресъ" съобщаватъ отъ Лондонъ, че снощи английската столица е била жестоко бомбардирана отъ германската авиация. Повече отъ 300 бомби отъ голѣмъ калибъръ сѫ засегнали важни обекти. Презъ последнитѣ 24 часа Лондонъ е преживѣлъ най-тежкитѣ си часове. Предизвикани сѫ били голѣми пожари въ разнитѣ части на града, които цѣли часове освѣтлявали хоризонта. Лондонъ преживѣва сѫщински адъ.

Бомбардировката се повторила, като сѫ били изсипани нови стотици запалителни бомби. По-късно нова вълна германски самолети сѫ хвърлили избухливи бомби.

Върху графствата около Лондонъ презъ нощьта били хвърлени стотици бомби.

Изключването на англ. лира

като основа за бѫдещитѣ плащания

Берлинъ, 1. Финансовитѣ кржгове въ Берлинъ изтъкватъ, че въ съгласие съ тристранния пактъ, държавитѣ влизащи въ него ще водятъ една нова валутна политика желаеща изключването на английската лира като основа при бѫдещитѣ плащания.

Сѫщитѣ кржгове подчертавътъ, че държавитѣ отъ континента сѫ преминали къмъ междудържавни клирингови спогодби, като вземат за основа на своитѣ плащания германската марка.

На гръцкия фронтъ италиянскитѣ войски

провеждатъ успѣшни контра-нападения

Градъ Корфу бомбардиранъ въ течение на 22 дни. По-вече отъ 400 убити.

Нѣкѫде въ Италия, 1. Върховното командуване на италиянскитѣ въоржжени сили съобщава:

На гръцкия фронтъ италиянскитѣ войски отбиха ожесточенитѣ нападения на гръцкитѣ войски и минаха на много мѣста въ успѣшно контра-нападение. При тѣзи боеве се отличи най-много италиянската алпийска дивизия „Юлия".

Ню-Иоркъ, 1. Американскиятъ журналистъ Леланъ Стой съобщава, че въ разстояние на 27 дневната италиянска въздушна офанзива надъ Гърция, въ течение на 22 дена е билъ ожесточено бомбардиранъ градъ Корфу и всички пѫтища около него.

На 26 ноемврий италиянскитѣ самолети сѫ пуснали надъ градъ Корфу повече отъ 200 бомби.

На 26 и 27 ноемврий на островъ Корфу сѫ били хвърлени 90 бомби. Населението на гр. Корфу е напустнало града. Въ разстояние на 4 седмици въ Корфу сѫ били убити повече отъ 400 души.

Италиянцитѣ пленили единъ гръцки бригаденъ генералъ

заедно съ цѣлия му щабъ

Гръцкитѣ войски обърнати въ бѣгство. — Разбита гръцка бригада. — Италиянскитѣ войски се организиратъ бързо и нанасятъ тежки удари на гърцитѣ.

Римъ, 1. Тукъ се носи слухъ, че една италиянска подводница успѣла да се промъкне въ Гибралтаръ, кѫдето торпилирала единъ английски кръстосвачъ.

Радио Римъ съобщи, че италиянскитѣ самолети бомбардирали успѣшно Саламинъ, кѫдето били засегнати важни военни обекти. Освенъ това други италиянски въздушни отреди бомбардирали успѣшно Корфу, Кефалония, Лефкида и Итака.

Военниятъ кореспондентъ на „Джорнале д'Италия" съобщава, че въ участъка на Подградецъ италиянцитѣ пленили единъ гръцки бригаденъ генералъ заедно съ цѣлия му щабъ.

В къ „Пополо ди Рома" се научава отъ Тирана, че въпрѣки новото влошаване на времето, армиитѣ на ген. Верчели и ген. Дженозо продължавали да засилватъ натиска си върху гръцкитѣ войски. При Москополе една гръцка бригада била обърната въ бѣгство изоставайки много пушки, орѫдия и други военни материали.

Римъ, 1. Говорительтъ на радио Римъ правейки прегледъ на военнитѣ действия съобщи, че споредъ последнитѣ сведения, получени въ Римъ отъ итало-гръцкия фронтъ, се узнава, **че гръцкитѣ войски били бити отъ силни италиянски щурмови части въ сектора при Подградецъ и сега отстѫпвали къмъ старитѣ си позиции.**

Говорительтъ на радио Римъ подчерта, че натиска на италиянскитѣ войски, които непрекѫснато получавали все нови и нови подкрепления, продължава да се засилва и се пренася отъ Подградецъ към сектора на Корча и Аргирокастро.

Италиянскитѣ въздушни сили развили и тази сутринь голѣма дейность по цѣлия фронтъ. Италиянскитѣ самолети непрекѫснато обстрелвали съ бомби и картеченъ огънь движещи се въ тила гръцки войски.

Следъ като сѫ получили нови подкрепления въ танкове и самолети, италиянскитѣ войски на сектора при Подградецъ сѫ започнали тази сутринь една ожесточена контра атака, която се развивала съ значителенъ успѣхъ.

Жанъ Киапъ отивалъ

съ специална мисия въ Сирия

Парижъ, 1. На „Юнайтедъ пресъ" съобщаватъ отъ Виши, че новиятъ губернаторъ на Сирия, Жанъ Киапъ", е отивалъ тамъ съ специална мисия, натоваренъ отъ маршалъ Петенъ. Той трѣбвало да убеди сирийскитѣ управници и армията, намираща се тамъ, да попречатъ заедно съ френскитѣ въоржжени сили, въ случай че Англия и съюзницитѣ и се опитатъ да окупиратъ Сирия.

Японо-съветски разговори

Москва, 1. (Ройтеръ) Японскиятъ посланикъ въ Москва, Татекава, разговаря снощи съ помощникъ комисаря на външнитѣ работи, Лозовски.

ЗѪБОЛѢКАРИТѢ

МАРИЯ ДОРЕВСКА ЖЕЛЕВА

и

ПЕТКО ЖЕЛЕВЪ

се премѣстиха отъ гр. Варна въ гр. Добричъ

ул. Царица Иоана № 38 9-10-2446

Продавамъ следнитѣ недвижими имоти въ Добричъ:

Хотелъ и ресторанъ „ЦЕНТРАЛЪ"

на ул. „Кн. Симеонъ Търновски" 1

2 дюкяна на ул. „Кн. Симеонъ Търновски" №№ 2 и 46. Справка при х. Бекиръ х. Османовъ, Добричъ. 3-3

Госпожици вашиятъ чеизъ е готовъ само въ магазинъ КАРЛОВО ул. 6-и септември

НОВЪ СВѢТЪ И НОВИ ХОРА

Старият свѣтъ се гърчи въ предчувствие за раждането на нѣщо ново, стихийно, велико, което ще разруши всичко гнило: старитѣ олтари, старитѣ кумири, старитѣ божества, за да се роди новия свѣтъ, новия храмъ на мира и братството между всички народи.

Идеята за новия свѣтъ не е нито нова, нито стара. Тя е вѣчната жажда на човѣчеството. Къмъ нейното осѫществяване сѫ се стремяли народитѣ презъ всичкитѣ времена и епохи.

Исусъ разруши стария езически свѣтъ. Той посочи на човѣчеството нови пѫтища. Даде му нова вѣра, ново разбиране и ново схващане за живота. . .

Великата френска революция олюля вѣковнитѣ традиции на стара Европа. Подъ героичнитѣ звуци на Марсилезата и революционнитѣ идеи се срина феодалния строй. Рухна единъ свѣтъ, който се крепѣше отъ прогнилитѣ стълбове на бюрократизма и разглезената и безпринципна аристокрация.

Разбира се, идеитѣ на Исуса бѣха по други отъ тѣзи, които движеха великата френска революция.

Богочовѣкътъ посочи на свѣта новъ духовенъ пѫть и искаше чрезъ една духовна революция да наложи на човѣчеството принципитѣ на християнството: миръ, любовьта и братство между всички човѣци и народи.

Великата френска революция вървѣше по други пѫтища. Тя искаше да наложи хармонията при разпредѣлянето на социалнитѣ ценности и икономическитѣ блага, чрезъ диктатурата на третото съсловие.

Както Исусъ, така и великата френска революция не можеха да постигнатъ крайната си цель: раждането на новия свѣтъ . . .

Човѣчеството остана робъ на своитѣ стари кумири, стари олтари, стари божества.

Защото любовьта не възтържествува надъ егоизъма.

Свободата не възтържествува надъ робството.

Братството не възтържествува надъ кървавитѣ войни и братоубийства.

Слънцето на истината не изсуши отровнитѣ блага на лъжата, лицемерието, нравственитѣ падения, социалнитѣ неправди и духовния мракъ.

Човѣкъ за човѣка си остана пакъ звѣръ. Силнитѣ мачкаха слабитѣ. Капиталътъ продължаваше да изсмуква жизненитѣ блага на народа. Беднитѣ умираха за кѫшей хлѣбъ, а богатитѣ тънеха въ охолство и цинизъмъ . . .

Силнитѣ народи продължиха да господствуватъ надъ слабитѣ, да ги държатъ въ икономическо и политическо робство, да ги лишаватъ отъ жизненитѣ имъ пространства, да ги разкѫсватъ териториално и да смазватъ тѣхното национално достоинство, съзнание и честь.

Днесъ човѣчеството прави новъ опитъ да смъкне старитѣ божества отъ тѣхния тронъ и да даде на свѣта една нова форма, новъ социаленъ, икономически и политическ образъ.

*

Презъ вѣковетѣ народитѣ вѣчно сѫ се стремѣли и движели къмъ единъ новъ свѣтъ. Това е било хашиша, който ги е вдъхновявалъ за удивителни подвизи и героични жертви.

Днесъ ние сме съвременици на една нова велика епоха, въ която се ражда и строи пакъ единъ новъ свѣтъ.

Какъвъ образъ и какво социално съдържание ще има той, ще опредѣлятъ идещитѣ дни.

За насъ не е и важно какъвъ ще бѫде неговия образъ и социално съдържание.

За насъ е важно дали той ще даде на човѣчеството жадувания оазисъ на братството и равенството между всички народи и дали ще премахне оныя социални, икономически противоречия и неправди, които правятъ едни роби, а други господари, едни сити, а други гладни, едни щастливи, а други нещастни, едни да се разглезяватъ отъ преяждане, а други да се израждатъ отъ гладъ, едни да живѣятъ въ дворци, а други въ бордеи . . .

Новиятъ свѣтъ трѣбва да даде на човѣчеството и една нова обществено-икономическа и правна система. Тя трѣбва да почива върху принципитѣ на международната солидарность, братство и равенство

Новиятъ свѣтъ трѣбва да разруши всички стари кумири на лъжата, егоизама и социалнитѣ неправди.

Новиятъ свѣтъ трѣбва да бѫде новъ не само по форма, но и по вѫтрешно съдържание: да се движи и да се ржководи отъ нови хора, съ голѣма нравствена и духовна свѣтлина и мѫдрость.

Новиятъ свѣтъ трѣбва да унищожи мизерията на стария. Въ него всички трѣбва да се чувствуватъ щастливи и доволни: човѣцитѣ да живѣятъ въ миръ и братство, а народитѣ да се зачитатъ и вървятъ по чиститѣ пѫтища на творческия трудъ.

Новиятъ свѣтъ не трѣбва да бѫде само една красива и нова илюзия за човѣчеството, а една нова действителность.

Новиятъ свѣтъ трѣбва да се изгради отъ честни, съзнателни и идейни личности.

Въ него не трѣбва да намѣрятъ мѣсто ония малки и кални души, които сѫ готови да ржкоплѣскатъ на всѣка нова идея и да се продаватъ за блюдо леща.

Въ него не трѣбва да намѣрятъ мѣсто дребнитѣ кариеристи, безграбничнитѣ мекотели, мъртвитѣ съвести и продажнитѣ ренегати.

Защото не се гради новъ свѣтъ нито съ дребни сѫщества, нито съ стари глави, нито съ мъртви съвести.

Валекътъ на новия свѣтъ трѣбва да унищожи вичко старо: кумири, олтари, божества, изкуфяли предразсѫдаци, традиции и да облече човѣчеството въ нова духовна форма.

Валякътъ на новия свѣтъ трѣбва да мине презъ всички земи, презъ всички народи и да смаже човѣшката низость, нравствени и духовни цинизми и падения.

Само така свѣта ще се прероди и възкръсне за новъ животъ. Само така той ще се освободи отъ веригитѣ на стария свѣтъ. Само така той ще бѫде новъ и чистъ.

Иначе ние ще имаме не единъ новъ свѣтъ, а една жалка илюзия за него: ще налеемъ пакъ ново вино въ стари мехове, нови идеи въ стари глави, нови принципи въ стари сърдца, ще си промѣнимъ формата, но по-вѫтрешно съдържанке и битие ще си останемъ пакъ сѫщитѣ. . .

Д. Аджемовъ

Жертва на легионеритѣ

Генералъ Аржешану

бившъ м-ръ председатель на Румжния, убитъ преди нѣколко дни отъ легионеритѣ на Желѣзната гвардия въ двора на прочутия затворъ „Жилава".

Американски дипломати

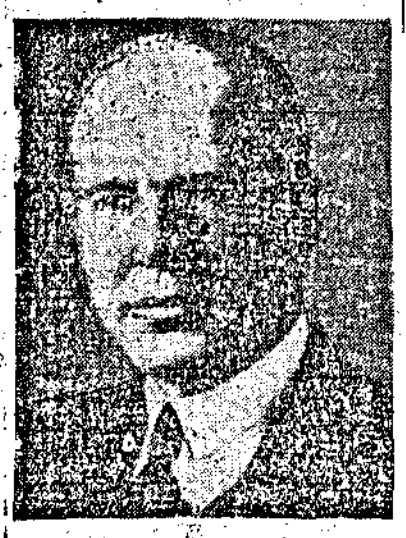

Уйлямъ Бълитъ

американски посланикъ въ Парижъ, който си подаде оставката. Смѣта се, че президентътъ Рузвелтъ ще го назначи за посланикъ въ Лондонъ.

ЯПОНО-КИТАЙСКИЯТЪ КОНФЛИКТЪ

наближавалъ последнияте си стадий

Нова ера въ японо-китайскитѣ отношения

Нанкинъ, 1. (Стефани) Извънредниятъ японски пратеникъ, генералъ Абе, следъ подписването на японо-китайския договоръ заяви, че Япония признава правителството въ Нанкинъ като единствено китайско правителство на което Япония ще даде най-сърдечна подкрепа.

Освенъ това, генералъ Абе заяви, че е немислимо и невъзможно установяването на новия редъ въ източна Азия безъ тѣсно сътрудничество между Япония и Китай.

Китайскиятъ министеръ председатель Уангъ Чинъ Уей отговори, че Япония и Китай по географски и расови причини трѣбва за винаги да останатъ приятели, а не неприятели. Между Япония и Китай трѣбва ба владѣе миръ. Установяването на мира и станпанско сътрудничество между двете страни може да се постигне само върху тритѣ главни принципа, оповестени отъ принцъ Коное.

Сключеният договоръ разрешава конфликта между Япония и Китай и въпроса за установяване на новия редъ въ Далечния изтокъ.

Осака, 1. (Стефани) Генералъ Тойо говорейки предъ японскитѣ търговски и финансови представители върху икономическата и стопанска структура на Япония, заяви, че преди всичко интереситѣ на положението изискватъ въ сегашния моментъ, когато се полагатъ върховни усилия участието и жертвитѣ отъ всички срѣди. Индустриалцитѣ и търговцитѣ трѣбва да дадатъ пълната си подкрепа на войската и марината.

Генералъ Тойо добави, че японо-китайскиятъ конфликтъ наближава въ сзоя последенъ стадий и краятъ му вече се вижда.

Всѣка МАЙКА

трѣбва да прочете интересната книга

Великата мисия на майката

отъ Д. Аджемовъ

Изпратете 3 лева чисти пощенски или гербови марки до автора: ул. „Ботева" 10, Варна. Книгата ще ви се изпрати веднага. Цѣната на книгата е намалена. 2—5

ВНИМАНИЕ!

Вършачка, парна съ апарать за ситна слама американка — Перлесъ № 7, голѣма, добре запазена, се продава на много износна цена. Може срещу имотъ — кжща въ гр. Варна или Добричъ, или срещу полски имотъ. Справка ул. „Константинъ Стоиловъ" № 21 — Варна. 2-3-2469

РАБОТИЛНИЦАТА

на Иванъ Д. Ковачевъ

ул. „Владиславъ" 30, е открила **специаленъ санаториумъ за болни (сжсани) гапоши, шушони, ботушки и гумени цървули**

ТУРЦИЯ Е ПОСТАВЕНА ДНЕСЪ

предъ исторически сждбоносни решения

Турскиятъ проблемъ днесъ не се различава отъ миналото

Берлинъ, 1. (По телефона). Следъ предварителнитѣ срещи на германскйя посланикъ въ Анкара съ отговорнитѣ турски държавници, днесъ г-нъ фонъ Папенъ разговаря съ Исметъ Инёюню. Нѣма съмнение относно важностьта и характера на тази среща. Ако се приематъ първитѣ срещи на г-нъ фонъ Папенъ въ Анкара следъ завръщането му отъ Берлинъ като единъ подготвителенъ периодъ въ изясняване на германо-турскитѣ отношения въ освѣтлението на днешното международно положение, срещата между Исметъ Инёюню и г-нъ фонъ Папенъ открива решителната страна на германо-турскитѣ разговори. Турскиятъ проблемъ заема напълно видно място на политическата международна сцена, защото той е ключътъ на общото положение въ Близкия Изтокъ съ решително отражение и върху положението на югоизточна Европа.

Независимо отъ отношенията на известни турски вестници къмъ германскитѣ усилия за създаването на новъ редъ въ Европа, които усилия струватъ много германски жертви, Германия не изпуска ржководната нишка на своитѣ миролюбиви отношения спрямо Турция. Защото, никому не е чуждо впечатлението, че турскиятъ народъ е сжщо така миролюбивъ и не желае разширението на войната, чувства, които не скрива нито единъ отъ народитѣ на югоизточна Европа и на Близкия изтокъ.

Тукъ именно се крие дълбокиятъ смисълъ и важната роля на политиката, която Германия, общо Опыта, така упорито последва и прокарва и която се съдържа въ усилията да се попрѣчи на разширението на войната и на англійскитѣ планове за увличане на други народи въ войната и за създаването на една Европа, която ще бѫде въ още по-тежко положение, ако Англия би успѣла, отколкото Европа следъ миналата война.

Турскиятъ народъ почувствува сжщо осезателно последствията на англійската политика отъ миналата война и следъ войната и ако не бѣха великитѣ усилия на Кемалъ-Паша и неговитѣ сподвижници, днесъ отъ Турция щѣше да сжществува само една сѣнка. Една отъ най-голѣмитѣ признателности за своето спасение презъ 1922 год. Турция дължи и на Съв. Русия, сжщо и до известна степенъ и на България, която запази тогава едно благосклонно отношения къмъ Турция и не поиска да използува нейнитѣ затруднения.

Днесъ турскиятъ проблемъ не се различава отъ миналото. *Ако турскиятъ печатъ като заплашва другитѣ страни, които се обявяватъ въ подкрепа на новия редъ въ Европа знае, че следъ победата на Англия тѣ ще понесатъ всички последствия, отъ които последствия едва ли би могла да се спаси и самата Турция.*

Турция е поставена днесъ предъ исторически и сждбоносни решения. Германия е упорита въ своитѣ стремежи да убеди Турция, че нейното бѫдеще лежи въ приятелството й съ Германия, както и отъ друга страна тя е убждавана, че нейнитѣ интереси могатъ най-добре да бѫдатъ защитена, чрезъ възстановяването на съветско-турскитѣ отношения, чиято основа положи Ататюркъ.

Турскитѣ ржководители днесъ получаватъ най-широкото освѣтление за онази голѣма германска политика, която винаги е била традиционна спрямо Турция — на приятелство и на разбиране на турскитѣ интереси, като германското желание е, да се установятъ ясни германо-турски отношения, помрачени отъ англійскитѣ гаранции и англо-турския съюзъ. Положението въ сравнение съ миналата година е коренно промѣнено. Англия е изгонена отъ континента. Германо-съветскитѣ отношения сѫ решителенъ факторъ и за Турция, а можеби особено за нея, за да може тя, да вземе най-благоразумни и миролюбиви решения. (Велт-пресе)

Внимание!!! Изрежете това куponче и запитайте всѣки лѣкарь що е „Пиретрумъ" „Valvanol". Запитайте сжщо дали помада съдържаща Valvanol и „Пиретринъ" заслужава внимание. Само тогава потърсете и употрѣбявайте петролно—пиретринизираната, приятно парфюмирана, напълно безвредна и винаги константна каша помада, кремъ „ЦАРИЦА" I, II, III и V номера Дами запомнете! Ценете здравето си и отбѣгвайте досегашнитѣ живачни и др. вредни такива.

Съ пичитъ:

„Родна химия"

ул. „Кн. Александъръ" 8 Варна

6—10—2465

Черна книга за затъмняване Широчини: 0·90, 1·10 1·20, 1·30 и 1·60 м. продава книжарница **Величковъ** ул. Преславска Тел. 29 —68 2—3—2479

Симзионъ се продава напълно запазена лека кола марка Рено 4 места. Справка Автобаза и радио Туланъ 6 септемврий 9. 3—3

РАДИО ХОРНИФОНЪ

Забранена любовь

Ти дойде да смутишъ покоя ми и да завладѣешъ цѣлата ми мисъль. Хората пълнятъ плавитѣ ни съ съвети за почтенъ животъ. Вѣрно е, че човѣкъ винаги трѣбва да избира правия пѫть. . .

Но ти, съ приближаването си раздвижаваш тихитѣ води въ душата и предизвикваш огромни вълни. Ти си силенъ. Дори най-дълбокото скривалище не би устояло предъ твоята мощь.

О, да те обича човѣкъ е невъзможно: това тежко безпокойство, лудитѣ очаквания, забраненитѣ цѣлувки, въ които се чувствува бездната, смъртьта и пепельта. Да те обича човѣкъ е невъзможно; това ме отекчава, безпокои. Но любовьта ми е по-силна отъ всичко, отъ моята молитва, отъ моя разумъ, отъ разума на най-разумнитѣ хора. Твоята сѣнка ме следва и придружава кждето и да ида. Кждето и да се спрѣ погледа ми, азъ виждамъ дълбокитѣ ти злъти очи, далечни и привличащи; твоитѣ черни коси навѣрно горятъ непредпазливитѣ ржце, които биха ги докоснали. Винаги, когато те виждамъ, азъ откривамъ съ ужасъ въ тебе нови прелести и тайни. Нима всички жени сѫ създадени за такова невѣроятно преживѣване?

Времето не промѣня нищо. То кара да се засилва екстаза предъ възторга, очакването и божественитѣ мечти. Азъ съмъ по-пленена отколкото въ първитѣ дни.

Какъ да те победя? О, да те обичамъ е невъзможно, пълно съ тормозъ и луди очаквания, забранени цѣлувки, въ които се чувства вкуса на бездната, смъртьта и пепельта. Но твоятъ образъ сѫществува, той е по-силенъ отъ всичко, отъ моята молитва, отъ моя разумъ, отъ разума и на най-разумнитѣ.

Всичкото могжество на нѣкогашнитѣ богове като че ли е изписано върху замисленото ти чело. Ти си прекрасенъ символъ, ти си страхотенъ човѣкъ. Ти представяваш въ моитѣ очи всичко, каквото живота може да донесе, победа, вдъхновението на художника, скрѫбьта, оржжието, пролятата кръвь. Ти сѫществуваш въ всичкитѣ красоти на тая богата и подвижна земя. Ти си щастието.

Ти си грандиозенъ символъ. Това ще рече, че ти ме омагьосваш: да, презъ твоята повелителна и богата мисъль ти ме омагьосваш; ти ме омагьосваш съ нѣщо неопредѣлено, което не се анализира. Това омагьосване е моята мизерия, която натиска раменетѣ ми, уморени и отпуснати. Това е особенъ видъ страдание. Това е моята мизерия, която не мога да довѣря, което я прави още по-тѫжна. Ако душитѣ ни бѣха близки, помисли? Ние бихме горѣли винаги въ пламъка на страстьта: но да те обичамъ, това е невъзможно. И двамата сме оковани въ вериги, отъ които човѣкъ не може да се освободи.

При все това азъ ти дължа възторга, който прави живота божественъ. Достатъчно е да мисълъ, за да разцъфнатъ розитѣ въ градината на моята душа. Безъ тебе живота е пустиня, кждето духа вихрушката на всички отчаяние.

Ти не си свободенъ. . . А какво би казала жена ти, ако знае, че вече отъ нашитѣ много нѣжни погледи ние построихме мостъ на надеждитѣ помежду ни? Размисли! Да, причинихме болка на жена ти? Безрѫждно, само защото те обичамъ? Колко несправедливо, егоистично и банално е това. Да се всади страдание въ единъ животъ, въ живота изобщо? Не, не бихъ могла. Тая мисъль е по-силна отъ мене, виждашъ ли, озъ те вече победихъ. Искамъ величието на душата да бѫде единствения водачъ и пѫтя къмъ него — моя разсъдъкъ. Не те виждамъ вече, не зная нищо за тебе.

Добродетельта е всичко. Е добре, разумъ, азъ колѣнича предъ твоето могжество. Продължавамъ да живѣя, като че ли не съмъ видѣла нищо. Оставамъ пѫтя си свободенъ, чистъ и недокоснатъ. Наредих се на страна: азъ минавамъ. Азъ не съмъ тѫжна, знаешъ ли. Да те обичамъ е невъзможно, изпълнено съ тормозъ и луди очаквания, забранени цѣлувки, въ които се чувства вкуса на бездната, смъртьта и пепельта.

Попинъ

Да макини посещавайте магазинъ "КАРЛОВО" на 6-й септември до църквата Св. Никола

Старата жилетка

Разказъ отъ Габриелъ Боланъ

Филипъ Ле Валие, младъ художникъ, вече известенъ, комбинираше костюстюма си за праздника на Втората империя, който едно дружество на артиститѣ устройваше.

Той празникъ щѣше да бжде истинско свѣтско събитие. Бесъмнено, благодарение на вродената си елегантность, той щѣше да има голѣмъ успѣхъ съ кжситѣ панталони, рединготата отъ японска коприна и грамадната връзка. Оставаше само да обиколи магазинитѣ, защото праздника щѣше да бжде следъ два дена. Нѣмаше нито часъ за губене!

Да, но .. пари! ... Въпрѣки талантa си, той малко работѣше, винаги отдаденъ на удоволствия и пиршества, за които се плащаше скжпо. Отъ портфейла му бѣше изчезнала по вѣтъра и последната банкнота, както дърветата оронватъ последнитѣ си листи при есенния вѣтъръ.

Пари! Винаги пари! ... Коли, компании, вечери и всичко бѣше свързано съ пари. Сега и наемането на костюмитѣ щѣше да струва много...

За лишенъ пжть той се бѣше обърналъ къмъ семейството си, но то сърдито отъ неговия начинъ на животъ, не се бѣ отзовало.

Но, щѣше да се нареди и тоя пжть. По какъвъ начинъ. Знаеше, че желанието на близкитѣ му бѣ да го оженятъ и дори бѣха му избрали годеница тамъ, въ родното мѣсто.

Добре, нека почакатъ разположението му, но утре той щѣше да се реши.

Въ това очакване, да живѣе Парижъ! ...

При все това, тия хубави разсжждения не допринасяха за никакво практично разрешение на въпроса, а времето напредваше. Родителитѣ му не бѣха отговорили на последното му писмо.

Изведнъжъ той се плѣсна по челото. Кжде му бѣше умa?

Толкова ли съмъ глупавъ! Намѣрихъ облекло. И пакъ отъ моитѣ близки ще бжде доставено. Не се ли намира горѣ на тавана куфара на моя дѣдо—чичо Анселмъ? Той е пъленъ съ реликви. Бесъмнено ще намѣря въ него интересни нѣща, защото на времето той се е славилъ съ своята елегантность.

Тоя багажъ, опакованъ като нѣкое предисторическо животно, окованъ съ желѣза, той го бѣше пренесълъ отъ капризъ, или пъкъ отъ желание да го използува за облѣкло на моделитѣ си, ако нѣкой день му хрумнѣше идеята да рисува картини отъ миналото.

— Човѣкъ по вкуса ми, тоя прекрасенъ чичо Анселмъ. Живѣлъ весело въ Парижъ и си останалъ ергенъ.

Тоя Анселмъ ле Валие, той не го познаваше, но бѣше чувалъ да се говори за него съ нисъкъ гласъ.

Болнавъ и разне б и т е н ъ, следъ като бѣше изкаралъ бурния си животъ, той не се уморяваше да разправя анекдоти и преживѣлици отъ своята младость, макаръ че смъртьта го отнесе не особено късно. Той бѣше срама на семейството имъ, което сврѣхъ това трѣбваше и да го издържа.

Филипъ си спомняше, че при всѣка негова лудория, още като студентъ, гласътъ на баща му го корѣше: „Безсърдеченъ! Ще свършишъ като чичо Анселмъ! И ако племеницитѣ ти не те приематъ, както приеха него, не умрешъ на нѣкоя сламена постилка, като просякъ! . . ."

*

Сега щастливиятъ младежъ ровѣше изъ стария куфаръ, отъ който се разнасяше мириз на нафталинъ и камфоръ, като че ли миналото се пробуждаше отъ него. Между дрехитѣ се отрони едно папийнче, прилично на пеперуда, което напомняше лекокрилата душа на покойния . . .

— Сега да опредѣля кос-тю[ми]тѣ панталони сж отлич[ни]. Малко измачкани, но като се огладятъ . . . Якета прекрасна, рединготa ще се огладѝ сжщо. О, а тая сатенена жилетка, мечта! Бисера на колекцията. Да я изпробвамъ веднага. Точно по мѣркитѣ ми. Какъвъ успѣхъ ще имамъ други день! Безсъмнено чичо не я е обичалъ . . .

Възхитенъ, Филипъ Ле Валие се вѫртѣше около огледалото, правѣше поклони, реверанси, галѣше платa. А папийнчето, де, то не бѣше друго освенъ душата на Анселмъ, трептѣше наоколо му, като че ли въ желание да го чествува . . .

Чакай! Но въ подплатата на жилетката, тоя лекъ шумъ, прилича не такъвъ отъ хартия? Нима шивачитѣ сж имали обичай да подглаждатъ дрехитѣ съ хартия. Дали чичо Анселмъ че тая непозната Орели имане е скрилъ нѣщо тамъ? Нѣкое завещание? Работата би била безъ значение, защото той остави само дългове. Дали пъкъ не е рѣкоя банкнота? Старитѣ хора иматъ такива странни фантазии понѣкога...

Скоро единъ ножъ, за да разпоимъ хастаря. Отъ дъното на гроба си, стариятъ веселякъ безсъмнено му изпраща нѣкоя хилядарка, за да изкара докрай празденството.

И Филипъ бѣше готовъ да произнесе вече едно „Благодаря, чичо! когато разбра, че се касае за едно съвсемъ малко писъмце, пожълтѣло и измачкано:

„Господинъ Анселмъ,

„Зная добре, че никога нѣма да обърнете внимае на малката шивачка, която работи при родителитѣ ви и може би не ще откриете никога и това писъмце. Или пъкъ ще ви се видя наивна и глупава и вие ще го прочете съ смѣхъ въ нѣкоя компания отъ приятели и хубави дами.

„Но ако знаете, че всѣка буква ми костува една сълза, че всѣко забождане на иглата като че ли наранява сърдцето ми.

„Виждамъ ви и ви чувамъ още, когато любезно, но разсеяно ми давахте обяснения за ушиването на тая жилетка: „Направете я изящна, малка Орели, за да завладея съ нея Парижъ!"

„Жилетката се свърши, но моята мжка остана за винаги.

„Ще зашия писмото въ нея, защото въ страната разправятъ, навсѣкжде има толкова лоши и злобни езици, че вие не се държите никакъ сериозно. Тя ще ви предпазва и азъ ще бжда съ илюзията, че има нѣщо мое съвсемъ близо до сърдцето ви.

Орели Герли"

Отначало Филипъ започна да се смѣе.

— Колко романтична е била тая малка Орели. Тоя Анселмъ се е промъквалъ въ всички сърдца. Смѣшно мѣсто е избрала все пакъ малката шивачка, за да скрие любовното си писмо. . .

После размисли:

— Все пакъ тая потайность има своя чаръ. Спомнямъ си, че съмъ чувалъ да се говори за тая Орели. Тя умрѣла малко следъ моя чичо, който безсъмнено никога не е узналъ нищо, защото жилетката е нова. Пристигналъ въ Парижъ, той не е обърналъ и внимание на шеф-д-ьовъра на малката провинциална шивачка и го е изоставилъ. Орели останала моме. Тя успѣла да основе една модна кжща въ родното си мѣсто, кждето изкара цѣлия си животъ.

Той си спомни далечнитѣ предания, които бѣше слушалъ у дома си. Дали това бѣ отъ аромата, който се разнасяше отъ старитѣ реликви. Той чувствуваше нѣкакъвъ екстазъ, а желанието му за признака постепенно се изпаряше. Предъ разхвърленитѣ дрехи той изпитваше чувството като че ли се завръщаше отъ нѣкакъвъ карнавалъ.

Всѣки случай, чичо Анселмъ бѣше получилъ много отъ живота!

И изведнъжъ му се стори, ше нѣщо сходно съ Люсиена, неговата приятелка отъ детинство, която родителитѣ му бѣха избрали за другарка въ живота. Възможно ли бѣ да се изтръгне? Още повече, нѣкакво роднинство свързваше Люсиена съ нѣкогашната малка шивачка, станала по-късно богата собственица. Нима двата семейства не бѣха предопредѣлени да се свържатъ още отъ 1885 година?

По дяволитѣ Парижъ, понеже истинското щастие бѣше на шесть часа разстояние отъ него! И после въ родното мѣсто имаше такива хубави пейзажи за рисуване

*

Да, той не бѣ намѣрилъ повече отъ едно малко жълто писъмце, но то струваше повече отъ който и да било ржкописъ, подпечатанъ отъ нотариуса.

На следния день той взема трена за дома си и петнадесеть дни по-късно, облѣченъ съ старата жилетка, се поклоняше, за да поиска ржката на русата Люсиена.

— Никой не знае мждростьта, която може да се крие въ една стара жилетка!

На което годеницата му отвърна:

— Мждростьта! Не я познавамъ, защото любовьта е само лудость . . .

Наоколо имъ благоухаеха цвѣтя, а една малка пъстроцвѣтна пеперудка — душата на чичо Анселмъ — се въртѣше около главитѣ имъ, като че ли ги благословяваше и имъ сочеше пжтя къмъ щастието.

При Корча щѣла да се реши сждбата на Балканитѣ

Тамъ Англия ща получи катастрофалния ударъ

Относително дипломатическо затишие на Балканитѣ

Римъ 1. Римскиятъ печатъ констатира, че е настжпила известна дипломатическа пауза относно събитията на Балканитѣ, която има голѣма връзка съ военнитѣ операции на гръцкия воененъ секторъ.

Наистина, италиянскитѣ войски засилиха дейностьта си срещу гърцитѣ, но докато тия операции не дадатъ по-голѣми резултати, неможе да се очаква засилване на дипломатическата дейность на Б а л к а н и т ѣ, нито да се развиятъ нови изненади.

Относно поведението на С Русия къмъ Балканитѣ, вестницитѣ въ Римъ пишатъ:

Отношенията на С. Русия и осьта въ сектора на Балканитѣ се развиватъ на онази база, която бѣ фиксирана принципно въ нѣмско-рускитѣ разговори въ Берлинъ.

Отъ една страна се направиха опити да се смути югоизточна Европа съ мними успѣхи на гърцитѣ за настжпление срещу италиянцитѣ, но тази маневна не успѣ.

Това се вижда ясно отъ настжпилото затишие на дипломатическия фронтъ Балканитѣ.

Въ заключение печататъ изтъква, че Англия напраздно се мжчи съ своята помощь, давана на гърцитѣ при Корча, да освободи Европа отъ новото преустройство, което силитѣ на осьта създаватъ При Корча Англия ще получи к а т а с т р о ф а л н и я ударъ. Тамъ ще се реши сждбата на Балканитѣ.

У[ли]чна гледка [въ] Атина

Билетитѣ отъ гръцката държавна лотария се продаватъ по улицитѣ на Атина. Продавачитѣ така практически сж приготвили билетитѣ на единъ дълъгъ прътъ че жителитѣ да могатъ отъ прозорцитѣ на своитѣ кжщи да избиратъ номерата на билетитѣ.

Радио Варна

Понедѣлникъ — 2 XII

СУТРИНЪ: 7. Утриненъ концертъ 8·30 Край.

ОБѢДЪ: 12 Отъ Варна: Забавна музика 12·40 Съобщения, борси 12·45 Валсове 13 Въ служба на младежьта" — говори свещ. Дим. Тодоровъ 13·10 Тиролски пѣсни 13·15 Отъ София 14·30 Край

ВЕЧЕРЬ: 18·30 Отъ София 19·30 Отъ Варна: Съобщения на радиосведомителната служба — Добричъ 19·45 Отъ София 23·30 Край.

Концертъ на Кьолнското камерно трио

Блестяща техника, отлична интерпретация на старинната музика на сантиментализма и романтиката, художествено пресъздаване труднитѣ и мжчно-поддаващи се на тълкуване старинни композиции, самостоятелно водене на гласоветѣ и все пакъ хармонично единство — ето какви впечатления извлича човѣкъ отъ Кьолнското камерно трио, прочуто по своитѣ обиколки извънъ Германия, което трио чухме на 28 XI т. г. въ салона на Германското училище

Професоръ Швамбергъ на чело-гамба съ бистъръ тонъ, отличенъ лжкъ и умѣрено мощна динамика; Райнхардъ Фритче — съ безукорно правилно дишане, идеално духане и ситна до неузнаваемость стекатура на флейта, К. Х. Пинлей съ мощенъ ударъ на клавиръ и Техвски стилъ ни предедоха хубаво подбраната концертна програма, на която, разбира се не по тѣхна вина липсваше чембалото (клавесинъ закъснѣло — по влаковетѣ), за да бжде впечатлението още по-цѣлостно.

Засѫпени бѣха следнитѣ композитори: Кванцъ Иоакимъ — трио-соната Д дуръ; Фридрихъ Велики — Сонати ц-молъ — флейта; И ханъ Себ. Бахъ — хроматическа фантазия и фуга; Г. Телеманъ — трио-соната Е-дуръ; Г. Фр. Хенделъ — Соната Ц-дуръ — за виола-гамба; Фил Ем. Бахъ — трио а-молъ за флейта, виола гамба и пиано.

Благодарната аудитория ги възнагради заслужено съ своитѣ непрекжс ати ржкоплѣскания.

Ю. Тодоровъ

Английското правителство отговори на протестната нота на марш. Петенъ

Мадридъ, 1. (ГТА) Английскиятъ пдсланикъ въ Мадридъ е връчилъ днесъ на френския посланикъ въ Мадридъ отговора на британското правителство на протестната нота на маршалъ Петенъ относно бомбардирането на Марсилия.

Птицевъдна колона

Стопани, които строятъ помѣщения за курници, добре е да знаятъ следното:

Освобождаватъ се отъ данъкъ сгради и отъ всѣкакви такси, щомъ като тѣ сж типови курници.

Какви трѣбва да бждатъ курницитѣ?

Лицевата часть да бжде изложена на югъ или юго-изтокъ, а при невъзможность — на юго-западно или западно изложение.

Разпредѣлението се пресмѣта отъ количеството на птицитѣ, като се изчислява на кв метъръ така: лекитѣ раси 4 птици въ кв. м., ако тѣ не се пускатъ на свобода дене, а ако иматъ свободно движение навънъ отъ курника и курника имъ служи само за спане, тогава отъ 8—10 птици на кв. м. Отъ тежкитѣ раси 3 на кв. м. безъ свобода и 6 на кв. м. при свобода.

Помѣщението се прави съ много голѣмъ наклонъ къмъ гърба, като лицевата часть заема два пжти по-голѣма височина отъ задната.

Да предположимъ, че строимъ единъ курникъ отъ 10 метра дължина на 4 м. широчина — задната му стена ще трѣбва да има 2 м. височина, а предната 4 метра — това е необходимо за да може да иматъ възможность слънчевитѣ лжчи да проникватъ свободно по всички кжтчета на курника изъ вжтрешностьта, защото най-голѣмия изтрѣбитель на паразититѣ по птицитѣ е слънцето. По кюшетата, тавана и стенитѣ има въ изобилие такива паразити, които се унищожаватъ, освенъ не съ срѣдствата, съ които може да си послужи стопанина, чрезъ дезинфекции и изгаряне, но и чрезъ слънцето. За да прониква свободно слънце на всѣкжде въ курника, цѣлата лицева часть на курника се прави съ прозорци. А за да има по добра смѣтка въ дограмата на сжщитѣ, като се избѣгнатъ крилата за отваряне и затваряне, вмѣсто стжкла се поставя накуствено за цельта стжкло наречено „цедра" и направено отъ стоманена гжста мрежа залѣта съ целулоза и др. примѣси, което има преимущество предъ другото стжкло, не само въ икономията, но и поради това, че то не п р о п у с к а с т у д ъ и з а д ъ р ж а т о п л и н а т а и най-главното му преимущество, че презъ него става пречупване на слънчевитѣ лжчи и се образуватъ ултра-виолетови лжчи, които убиватъ паразититѣ и въздействатъ за правилното развитие на птицитѣ, което оказва силно влияние за добрата носливость. Това стъкло е вѣчно и нечупливо. Птицитѣ не могатъ да го счупятъ, както обикновеното. Доставката на него става отъ Германия и идва за кжсъ срокъ. Мостра отъ сжщото има птицевъдната к о о п е р а ц и я „Птица" гр. Варна.

Затова всѣки може да го види и получи упжтвания безплатни по доставянето му. Кв. м. струва по-евтино отъ обикновеното стъкло, като при него се избѣгватъ крилнитѣ прозорци, защото се кове и е на рулета по 20 м. дължина на 1 м. ширина. За това се получава една много голѣма економия въ дограмата на предната лицева часть, която трѣбва да бжде стъкла, на която се прави една рамка и на всѣки метъръ се поставятъ 3 сантиметрови дъски, на които се закова изкуственото стъкло отгоре на долу на дължина каквато е нужна.

На лицева часть отъ 4 м. височина се поставя 3 м. височина стъкло, а на 10 м. широчина се поставя 8 м. широчина стъкло, или най-малко 7— или общо 7 по 3 равно 21 м.—за единъ курникъ 4 по 10 м. при строежъ на курници, или ония които искатъ да се занимаватъ съ птицевъдство, всѣки стопанинъ може да използува кредита, който се отпуска отъ БЗКБ. съ 7 на сто лихва на 5 год. плащане, като за единъ курникъ за 100 кокошки всѣки клонъ на банката отпуска 8 хил. лв. — а за по-голѣми стежи съ специално разрешение на централата.

За да не страдатъ птицитѣ отъ замръзване на краката и отъ ревматизъмъ—пода на курника се прави отъ згурия, тромбована, 15 см. надъ нея се поставя два пръста стърготини отъ дърва, а отъ горе циментъ съ ситенъ пясъкъ и „инсулинъ" изолаторъ на влагата. Това е най идеалния подъ, защото подъ него плъхъ и поръ не може да пробие и премине презъ згурията, които животни сж най-опасни, защото нощно време душатъ птицитѣ, като изпиватъ кръвьта имъ. При такъвъ подъ никаква влага не може да проникне, „Инсолина" изолира всѣкаква влага и пода е топълъ и напълно здравословенъ, като лесно се чисти и измива.

Такива се искатъ, когато се строятъ и обзавеждатъ люпилни и гоилни. — За тѣхъ сж нужни специални упжтвания, които дава Районата птицевъдна кооперация безплатно. Всѣки стопанинъ — птицевъдъ трѣбва да знае, че на всѣкжде ветеринарната служба е длъжна да дава безплатна помощь противъ болеститѣ въ кокошкитѣ. А когато се отглеждатъ расови птици, безплатно да се инжектиратъ противъ холера, дифтеритъ, чума и тубиркулоза. Онѣзи стопани които спазватъ това въ случай на смъртность по птицитѣ, последнитѣ имъ се заплащатъ съ 75 на сто отъ пазарната цена по закона за „епизоти по животнитѣ" отъ м-вото на земедѣлието. Всѣки стопанинъ, който отглежда повече отъ 50 броя разни видове птици свое производство, получава насърдчителна по 2 лв. на парче и ако сж породисти — по 4 лв. на брой

Искайте за всичко упжтвания по птицевъдството отъ Районната птицевъдна кооперация „Птица" за провинцията писмени упжтвания срещу 2 лв. пощ. марка, а лични въ адвокатската кантора на Георги Петличковъ, подъ Обл. сждъ Варна.

Димитъръ Христовъ
птицевъдъ

ХРОНИКА

Дежурни аптеки: Ф. Георгиевъ, Н. Станчевъ, Общинска, Б. Спасовъ.

Вторникъ 3 т. м., Варненскиятъ народенъ театъръ представя драмата „Призраци" отъ Х. Ибсенъ. Режисьоръ Н. Фолъ. Билети при касата на театъра тел. № 28.44

Очаква се да пристигне касата партида радио „Тулаинъ". 2-2

Вашата подкрепа на обществеиното подпомагане ще изтрие по една сълза и ще стопли по едно сърдце на варненскитѣ бедни!

Кино Роялъ Съветско изкуство съ участието на артиститѣ отъ *Московския художествения театъръ.* 1-6

Кино Глория Паласъ представа „Безсмъртното сърдце". Начало дневни 4 часа. Вечерно 8·45 часа. Праздникъ 3, 5 и 7 ч. Вечерно 8·45 ч. 1-6

Дава се подъ наемъ югоизточна мебелирана стая, ул. „Плѣвенъ" 22, до данъчното управление. 2-2

Граждани, необсждайте военни тайни! Не вѣрвайте на слухове!

Радио Блаупунктъ се продава на изплащане

Радио Блаупунктъ безъ съперникъ

отлична кухня натурални напи-
[тк]и съ разнообразни мезета

РЕЧЬТА НА РЕГЕНТА КНЯЗЪ ПАВЕЛЪ КЪМЪ ЮГОСЛАВСКИЯ НАРОДЪ

Югославия, въпрѣки неутралитета си, е изложена на много опасности. Съ цената на всички жертви тя трѣбва да пази правата и независимостьта си

Бѣлградъ, 1. По случай днешния праздникъ на обединението, регента князъ Павелъ произнесе въ 8.30 часа часа тази вечерь предъ радио Бѣлградъ речь.

Следъ като поздрави всички сърби, хървати и словенци съ днешния праздникъ на обединението, той каза:

Днешната прослава на нашето обединение става съ едно тревожно и тежко време. Голѣмата часть отъ свѣта е обханата отъ пожаритѣ на война. Много държави сж въвлѣчени въ нея. Ние трѣбва да бждемъ обединени и хладнокръвни, за да предпазимъ страната отъ пожаритѣ на конфликта.

Нашата страна води миролюбива политика и желае приятелство и сътрудничество съ всичкитѣ си съседи, които пазятъ нейния интегритетъ и нейната независимость.

Нашата страна не е създадена на зелената маса, а тя сжществува благодарение на голѣмитѣ жертви, които понесе нашия народъ. Основитѣ на нашето отечество сж изградени отъ коститѣ на най-добритѣ ни синове, които съ своята кръвь и саможертва извоюваха нашитѣ права за животъ, свобода и независимость.

Нашата страна, макаръ и неутрална, е изложена на много опасности, предизвикани отъ международнитѣ събития.

Здраво обединени около Краля и правителството, ние трѣбва да бждемъ готови за жертвитѣ, които отечеството би поискало отъ насъ. Ние трѣбва да изживѣемъ всичкитѣ трудности и да положимъ върховни усилия нашата страна да избѣгне войната.

Съ цената на всички жертви ние трѣбва да пазимъ нашитѣ права и независимость.

Да живѣе Краля!

Да живѣе Югославия!

РАЗКРИТЪ ЗАГОВОРЪ ЗА УБИЙСТВО на председателя на Мексико

Сражението между полицията и комуниститѣ

Ню Йоркъ, 1. Съобщаватъ отъ Мексико, че полицията обкръжила и нападнала седалището на комуниститѣ въ този градъ, кждето избѣгали нѣколко лица, които устроили заговоръ да убиятъ новиятъ председатель на Мексиканската република.

Презъ време на нападението била открита стрелба и отъ двете страни, презъ време на която билъ убитъ майоръ Лнегесъ.

Има много ранени. Полицията продължала ареститѣ. До сега сж арестувани 75 души.

НА ЦЕНТРАЛНИЯ ФРОНТЪ ВЪ ГЪРЦИЯ

италианскитѣ и гръцки войски се сражаватъ на едно разстояние отъ 100 метра едни отъ други

Цюрихъ, 1. Съобщава се, че въ Албания се водятъ нѣколко ожесточени сражения. Най-ожесточената битка се водѣла близо до крайбрѣжието кждето италианцитѣ нападали начело съ групи танкове.

Ожесточени сражения се развивали и на централния фронтъ. На това мѣсто гърцитѣ и италиянски войски се намирали на 100 метра единъ отъ други.

Споредъ едно съобщение италианскитѣ камиони и танкове които носятъ подкрепления на италианскитѣ войски се движатъ много бавно поради лошото време и много отъ тѣхъ били затъвали въ пжтищата поради извънредно високата каль.

Цюрихъ, 1. Радио Москва съобщи, че въ деня преди убийствата въ румжнския затвор „Жилава" редовнитѣ часовои на затвора били смѣнени съ 60 души привърженици на „Желѣзна гвардия". Именно тѣзи нови часовои извършели убийствата.

ПОВСЕМѢСТНИ АРЕСТИ ВЪ ИНДИЯ

отъ англичанитѣ

Бомбай, 1, (Ройт.) Въ Индия сж арестувани 100 члена на индуския националенъ конгресъ отъ английскитѣ власти. Между арестуванитѣ има 4 бивши областни м-ри председатели, 11 областни м-ри, 4 членове на областното законодателно тѣло и много членове на комитета на панниндийския националенъ конгресъ.

По голѣмата часть отъ тѣхъ сж осжадени — женитѣ до 3 месеца затворъ, а мжжетѣ до 8 месеца.

Арестуванитѣ сж сжщо така единъ отъ главнитѣ помощници на Ганди, Готегъ и Цезъвиденъ националистъ.

АРЖЕНТИНА НѢМА ПОЗВОЛИ ЧУЖДО ГОСПОДСТВО

Мадридъ, 1. (Хавасъ). Новиятъ аржентински пратеникъ въ Мадридъ г. Адриянъ Ескобаръ заяви предъ представителитѣ на печата:

— Аржентина нѣма да позволи чуждо господство надъ своя народъ. Самостоятелността на Аржентина никога не може да бжде застрашена.

ФРАНЦИЯ ЩѢЛА ДА ОТГОВОРИ съ двоенъ ударъ за смъртьта на Жанъ Киапъ

Виши, 1 Радио „Виши" тази сутринь, коментирайки загиването на Жанъ Киапъ, отбелязва, че френскиятъ народъ е силно възмутенъ.

Меродавнитѣ срѣди въ Виши заявяватъ, че на удара Франция ще отговори съ двоенъ ударъ

Особено остри сж нападкитѣ на вестницитѣ. Цѣлиятъ печатъ иска правителството да вземе репресивни мѣрки въ колониитѣ срещу англичанитѣ.

„Пари соаръ" пише, че следъ Оранъ, Дакаръ и Марсилия дойде убийството на Жанъ Киапъ. Вжтъ иска да се взематъ мѣрки, които да ограничатъ английското посегателство въ колониитѣ.

ВЪ ПОСЛЕДНИЯ МОРСКИ БОИ

въ Срѣдиземно море не сж засегнати италиянски кораби

Единъ срѣдиземноморски градъ, 1. (ГТА) Посещението, направено отъ чуждитѣ журналисти по покана на министерството на маринати на италианскитѣ кораба „Виторио Венето" и Джулио Джезаре" показва по недвусмисленъ начинъ невѣрността на английскитѣ сведения, че тия кораби сж повредени. Тия бойни единици не сж засегнати нито отъ снарядъ нито торпили презъ време на морскиябой.

Сжщата констатация може да се направи отъ представителитѣ на чуждия печатъ при посещението на кръстосвачитѣ „Пола" и „Фиуме", които миналата срѣда взеха участие въ боя и които сега се намиратъ наедно съ другитѣ по-малки единици въ едно и сжщо пристанище.

Предъ нова война въ Далечния изтокъ

Границата между Сиамъ и френски Индокитай затворена. Граничното население евакуирано

Ню-Йоркъ, 1. „Юнайтедъ пресъ" твърди, споредъ съобщения отъ Ханой и Банкокъ, че войната между Сиамъ и френски Индокитай била станала неизбѣжна.

Следъ като сиамски самолети сж хвърлили бомби на територията на френски Индокитай, днесъ френски самолети сж бомбардирали нѣкои селища въ Сиамъ.

Съобщаватъ отъ Банкокъ на Асошиейтедъ пресъ" че границата между Сиамъ и френски Индокитай е била затворена. Граничното население и отъ двѣтѣ страни на границата е било бързо евакуирано. На границата сж пристигнали нови войскови подкрепления и на двѣтѣ страни. Всѣки моментъ се очаква започването на военни действия. Твърди се, че Сиамъ първи ще извърши нападение срещу френски Индокитай.

Чрезъ посрѣдничеството на Съв. Русия

(Продължение отъ 1-ва стр.)

„Асошиейтедъ пресъ" твърди, че въ Бѣлградъ се били изказали вече за едно взаимно приобъединяване на Югославия къмъ тройния пактъ. То е било възможно още повече, че течението за сътрудничество съ Англия и нейнитѣ съюзници въ Югославия било непоследъкъ изместено.

Отъ Букурещъ съобщаватъ на „Юнайтедъ пресъ", че Германия, [illegible] въ тѣсно сътрудничество съ Съв. Русия сж решили въ най-кратко време да ликвидиратъ всички спорни въпроси въ югоизточна Европа и Балканитѣ, за да може Англия да бжде лишена отъ всѣкаква възможность да предизвика нови усложнения въ тази часть на Европа. Въ Берлинъ заявили, че нито единъ спорenъ въпросъ на Балканитѣ нѣма да остане неразрешенъ.

Въ заключение коментаторътъ на американското радио заяви, че много интересни сведения идвали отъ Анкара. Съобщавало се, че понастоящемъ се водѣли важни разговори между Берлинъ и Анкара, които щѣли да иматъ голѣмо значение за бждещето положение на Балканитѣ, а така сжщо и за продължаването на войната срещу Англия. Чрезъ посрѣдничеството на СССР много отъ разногласията между Германия и Турция били премахнати.

Атентата въ Загребъ билъ насоченъ

срещу водачитѣ на хърватската селска партия

Бѣлградъ, 1. (ГТА) Тритѣ бомбени атентати, извършени въ сжбота на 17 срещу 18 т. м. въ Загребъ били насочени срещу жилището на бана, главниятъ секретарь на хърватската селска партия и една съседна кжща до жилището на д-ръ Мачекъ.

Материалнитѣ щети сж незначителни.

Касае се за недоволство на хърватскитѣ националисти отъ политиката на селската партия въ Хърватско

Седемь английски военни кораба

потопени отъ германскитѣ контра-торпильори

Берлинъ 1. Германската телеграфна агенция узнава, споредъ допълнителнитѣ сведения на завръщащитѣ се самолети, че освенъ двата контраторпильори, които сж били потопени отъ германскитѣ торпильори, сж били забелязани четири голѣми маслени петна.

На едното отъ тѣхъ се виждали спасителни лодки, на другото стърчалъ корпуса на единъ потъналъ корабъ.

Два разрушители се виждали въ пламъци. Тѣ били отчасти разрушени и потъването имъ е неизбѣжно. На четвъртото мѣсто германскитѣ самолети сж наблюдавали потъването на единъ английски разрушителъ.

Предполага се, че английската флота е претърпѣла много по-голѣми щети и че още кораби сж потънали следствие бомбардировката на германскитѣ контра-торпильори.

ВЧЕРА ЛОНДОНЪ И САУТЪМПТОНЪ

отново сж били нападнати

Лондонъ, 1. (Ройтеръ). Комюнике на министерството на въздушнитѣ сили и вжтрешната сигурность:

Днесъ надъ северо западна Англия се отбеляза известна дейность на неприятелскитѣ самолети. Неприятелскитѣ въздушни части се състояха отъ изтребители и бомбардировачи. Повечето отъ тѣхъ не успѣха да проникнатъ по на вжтре отъ южнитѣ крайнини на Лононъ, кждето хвърлиха бомби. Причинени сж незначителни вреди. Има нѣколко ранени.

Отъ досегашнитѣ сведения, презъ деня сж свалени два неприятелски самолета.

Още не сж известни повредитѣ отъ неприятелскитѣ нападения, които бѣха извършени последната нощь надъ Саутамптонъ отъ германски самолети.

Както при многото други нападения, така и сега е билъ нападнатъ центра на Саутамптонъ, като сж нанесени щети на голѣми здания и кжщи. Изглежда, че броятъ на жертвитѣ е билъ неумѣстно увеличенъ.

Въ града всички служби сж проявили пълна дейность, като сж успѣли да се справятъ съ вредитѣ и пожаритѣ.

Подполковникъ Викъ изчезналъ

Берлинъ, 1. Прочутиятъ подполковникъ Викъ отъ 26 ноемврий т. г. не се е завърналъ отъ въздушното нападение надъ Англия и се смѣта че е изчезналъ.

Внимание доброджанци и провинцията

1-ва Варненска работилница за **прочутитѣ наушници „ГРИНБЕРГЪ"** на Е. Х. Гринбергъ

основана въ 1919 год. ул. Владиславъ № 9. По трайность и качество надминаватъ европейскитѣ.

Цени конкурентни

Набавете си навреме. Има ограничено количество. Искайте цени и условия

ПИШКИРИ за лице, кухненски кърпи, носни кърпи, мжжки чорапи, копринени и вълнени шалчата, кърпи за храна, спални чаршефи, кувертюри за обикновени и двойни кревати, хасета, платна, мендерлици, чаршафлъци и много други **домашни тъкани** ви предлага най-евтино магазинъ **„КАРЛОВО"** срещу църквата „Св. Никола"

Важно! Важно!

Фирмата **„Родна Химия" Тома С. Томовъ** — Варна ул. Кн. Александъръ" № 8 обявява конкурсъ за най-доброкачествена и напълно обезвредена нощна помада и кремове. Поканваме всички производители въ страната желающи да вематъ участие, да депозиратъ иострѝтѣ си въ Варненската градска община отдѣление „Санитарно". Нашитѣ произведения носятъ марка **„Царица"**

2-3-2494 Т. С. Томовъ

ПЕЧАТНИЦА „ВАРНЕНСКА ПОЩА"

ДРАГОМИРЪ САКЕЛАРЕВЪ
адвокатъ
се установи въ Добричъ
3-3-2474

РУЖА КРЪСТЕВА КИТИНОВА
хирургъ-зжболѣкарь
се установи въ гр. Шуменъ—откри кабинета си на ул. Славянска 85 и приема пациенти 1-3

ВАРНЕНСКИ НАРОДЕНЪ ТЕАТЪРЪ
Вторникъ 3 т. м.
П Р И З Р А Ц И
драма въ 3 действия отъ Х. Ибсенъ Режисьоръ Н. Фолъ
Наскоро—„Благодетели на човѣчеството"—комедия

Радио Блаупунктъ
свѣтовенъ първенецъ

ЗЖБОЛѢКАРЯ
КР. КАРАГАНЕВЪ
се завърна и започна
да приема на ул. Мария-Луиза, 14 1-?

Батерийни апарати
моделъ 1941 год. пристигнаха
представителство
Техническо бюро Станко Колчевъ
Пл. Независимость № 30 — Варна
5-5-2406 Телефонъ 2714

ВАЖНО ЗА ДОБРИЧЪ
и вестниятъ варненски майсторъ
ТАПЕЦЕРЪ—ДЕКОРАТОРЪ
Коста Хр. Фесчиевъ
откри въ Добричъ **тапицерско ателие** за мека мебель на ул. Царица Иоанна № 37 (срещу Три-бунала). Приема **поржчки и поправки** на всички видове мека мебель 5-5-2366

ПЕЧАТНИЦА „ВАРНЕ[НСКА ПОЩА]"
приема да печата ра[...]
книжа: бланки, плика[...]
на каноски [...]