Борбата за хляб е борба за социализъм— Ленин

ХЛЕБЕН ФРОНТ

ОРГАН НА РАЙОННОТО УПРАВЛЕНИЕ НА ДЗС — ГР. СТАЛИН

14 ЮЛИ 1952 г.
Брой 15.

Редактира журналистическа бригада от в. „Отечествен фронт".

Редакция и администрация ДЗС „Ст. Караджа"—Балчишко.

Цена 5 ст.

Борбата за зорко опазване на държавната и обществена собственост е борба за социализъм, за човешко щастие!

Кога ще бъдат готови волокушите?

През миналата година по жътва след заник слънце в Добруджа лумваха хиляди огньове. Нощем ставаше светло, като ден. Из стърнищата се палеха големи количества слама, за да се почистят блоковете. Така със съгласието на директорите на стопанствата се унищожаваха милиони кг слама ценно народно имущество, което можеше да се превърне в мляко, месо, вълна и др, ценни артикули за трудещите се.

Безотговорното изгаряне на сламата миналата година налож и щото през зимата да се почувствува твърде много липсата на слама и да се закупува такава от някои ТКЗС наоколо. Така постъпи ДЗС „Ст. Караджа" и много други стопанства.

За да се сложи край на това престъпно разхищение, ползувайки се от богатия съветски опит, Районното управление на ДЗС гр. Сталин нареди да се съоръжат всички стопанства с по няколко волокуши за извличане на сламата. За тази цел беха осигурено и необходимите количества телени въжета.

Навреме изпълниха нареждането директорите и другите ръководни другари от ДЗС „Абрит", „Толбухин", „Брестница" и „Травник". Те вземаха бързи мерки и си изработиха на място по 3 — 4 и по повече волокуши.

Несериозно се отнесоха към нареждането на Районното управление ръководителите на ДЗС „Рогозина"., „Бежаново", „Горняк", „Кремена", „Септемврийци" и др. стопанства. Едва преди ден два, те благоволиха да получат въжата, а някои още чакат. Не съоръжават стопанствата с такъв инвентар. Те стават, по всичко личи, причина щото и тази година да се изоставят големи количества слама из блоковете на ДЗС в Сталински окръг, да се повтори миналогодишната история. А това влече сериозни последици. Ще стане причина отново да се харчат големи суми за закупуване на слама от по-добри и по-предвидливи стопани наоколо.

Срещу такива начини на „ръководство" ще се води упорита борба, защото никой няма право да разхищава обществения имот.

Сега ще се следи и за най-малките отклонения от установените наредби. Няма повече да се допускат своеволия и извращения дори и най-дребни на глед да бъдат те!

Крайно време е във всичките наши стопанства с още по-голяма енергия да се затвърдява строга държавна дисциплина, строга отчетност, проверка на изпълнението от горе до долу.

За да вървим напред и да изграждаме държавните земеделски стопанства в образцови социалистически предприятия, ние трябва да пазим зорко държавното имущество от всякакво посегателство, унищожение и разхищаване.

„Основата на нашия строй — казва другарят Сталин — е обществената собственост."

На всеоръжие за осигуряване хляба на народа!

200 дкр за 10 часа

Комбайнерът Никола Атанасов от ДЗС „Травник" със своя помощник Славчо Георгиев и старши тракториста Илия Германов с комбайн „С — 6" ожънаха за десет часа 200 дкр ечемик. Едновременно с жътвата бе извършена и подметката с люцилник.

Извършената работа е висококачествена. За сега комбайнерът Никола Атанасов е първенец в стопанството ни и обещава да не допусне никакво спиране до края на жътвата.

Дописник: Г. Славчев

Трудоваците в помощ на ДЗС

Трудоваците от едно поделение помогнаха на ДЗС „Ст. Караджа" за по-бързото отвяване на ечемика и райграса, както и за направата на площадки.

След завършване на работата в двора на стопанството под звуците на духова музика се веселиха трудоваците и работниците от стопанството.

Директорът и зем. директорът на ДЗС „Ст. Караджа" — другарите Янакиев и Диков, изказаха сърдечна благодарност на трудоваците за братската помощ, която те оказаха на стопанството.

Дописник: Атанасов

Другарска помощ

Жътвата в ДЗС „Септемврийци" започна. Пръв замина за просторните житни блокове орденоносецът Христо Трифонов. Неговият комбайн „С 6", отлично ремонтиран и подготвен за жътва, не показва никакви дефекти и работи отлично. В съседство с него жъне и комбайнът на Али Кабак. Христо Трифонов със своя голям опит и умение непрекъснато помага и на Али Кабак, помага му, за да работи добре комбайнът.

Другарят Христо Трифонов не крие от другарите си комбайнери своите знания и методи на работа, а постоянно и неуморно учи по-младите си колеги как да работят, за да постигнат още по-високи производствени резултати.

Ат. Стойчев—пом. комбайнер

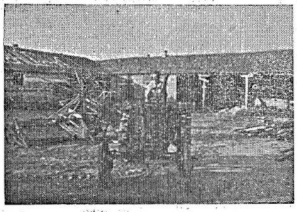

Трактористът Стефан Георгиев от ДЗС „Д. Кондов" след ремонта на машината, на път за блоковете на стопанството

Младежка среща между студенти и работници от ДЗС

В село Септемврийци бе проведена сърдечна младежка среща между организираните в ДСНМ младежи от ДЗС „Септемврийци" от село Септемврийци и група студенти-зоотехници, дошли на производствена практика в стопанството.

Бе изпълнена много добре пиеската „Старото и новото", която отразява тежкото минало и новото социалистическо строителство на нашето селско стопанство.

Дописник: Станко Петров

Младежите участвуват активно в разяснителната работа

Дружеството на ДСНМ при ДЗС „Травник" участвува дейно в агитационно-разяснителната работа за бързото и без загуби прибиране на реколтата. Издадени са множество нагледно-агитационни материали — стен-вестници, агиттабла, стършели, диаграми, лозунги и др.

За да посрещне в пълна готовност битката за хляба, дружеството на ДСНМ проведе редица мероприятия. Освен проведените събрания, във връзка с прибирането на реколтата, състояха се и съвещания на младежките групи. Два пъти в седмицата членовете на младежките групи инструктират груповите отговорници, искат отчет за извършената работа и т. н. Особено дейно работят другарите В. Георгиев и Зорка Станчева.

На всеки член на дружеството на ДСНМ е възложена конкретно определена работа по време на капманията за прибирането на реколтата.

Дописник: В. Георгиев

Нашите първенци

Сред ечемиците край Езерово

Из блоковете на ДЗС „Д. Кондов" край с. Езерово се люлеят ечемиците. Комбайнерът Димитър Георгиев е стъпил здраво върху площадката и с примрежен поглед оглежда просторната шир. А ножът на хедера съска и бръсне обширната нива. Димитър е премного доволен от жътвата. Жълтият ечемик тече обилно, а в широките гърди на комбайнера напира бодрата песен. Той се провиква и гласът, ведно с шума на мощната машина, отеква надалеч.

— Тазигодишното богатство отдавна не се помни,— казва Димитър на своя помощник. Младежът утвърдително се усмихва на комбайнера.

— Всеки килограм храна повече, е удар срещу враговете, срещу американо-английските бандити, — отвръща Иван Савов, а погледът му е прикован в хедера. Кракът му е закован върху педала. Тук теренът не е много равен и всичко може да се случи, а тази машина е скъпа сталинска машина.

Щастие грее по лицата на работниците от ДЗС „Д. Кондов". Те са доволни и радостни, че се прибира без загуби всяко зрънце — плод на техния упорит труд. Ще могат да се отчетат с чест пред държавата, пред скъпата Партия и пред любимия ръководител на нашия народ другаря Вълко Червенков. Те знаят, че с това ще зарадват работниците от Димитровград, от язовирите и нашата социалистическа индустрия, ще вдъхнат повече сили на смелите граничари, бранители на скъпата ни Родина.

Така мисли и трактористът Георги Азманов, който следи за равномерния ход на огромния полски кораб. Особено добре той се ориентира за това по хедера, който загребва жълтите класове на ечемика. Познава от пръв поглед дали машината ще се задави или има нужда от още повече класове.

Ечемиченият блок край Езерово е пожънат. От 100 декара са добити 23 тона зърно, което се изсипва върху площадките, а от там ще потече към складовете на Родината.

Дописник: Л. Громов

ЩЕ ГЛЕДА ДЕЦАТА КАТО СВОИ

Учителка-възпитателка съм в лятната детска градина при ДЗС „Брестница". Ценна помощ за намирането на помещения и пособия за градината ми указа заместник директорът по политическата работа и домакинът на стопанството. Градината се посещава от 25 деца, предимно на майки, които са заети в прибирането на реколтата.

Нашата детска градина има прекрасен вид. Спалнята и занималнята са делеч от фермите, хигиенични и в тях се поддържа много добра чистота. И двете стаи са украсени от децата. Построени са и кътове на мира. По случай три години от смъртта на нашия любим баща и учител Георги Димитров бе организиран кът с голям надпис „Той не умира в нашите сърца".

ДЗС и близкото ТКЗС издържат взаимно градината. Те осигуряват здрава и питателна храна. Назначена е специална готвачка. Все още обаче селсъветът в селото не оказва никакво съдействие за още по-доброто обзавеждане на детското общежитие.

В двора на градината има голям избор от детски играчки: лопатки, кофички, гребла, мотики, разни колички, висяща люлка и др., с които децата се занимават.

Родителите на децата сега спокойно могат да изпълняват дадените обещания за високи добиви в ДЗС и ТКЗС, защото аз ще гледам техните деца като собствена майка и ще ги възпитавам в дух на колективност и обич към Партията, народа и другаря Вълко Червенков.

Здравка Зрънчева—учителка

Похвални грижи за животните

Др. Пембе Капирева от ДЗС „Кремена" е от скоро време телчарка. Тя се очертава обаче, като много добра. За 15 дена телетата са наддали по 700 гр. живо тегло, а през последните 7 дена по 1,200 гр. на ден. Приръстът се дължи на това, че Пембе полага особено старание при отглеждането. Сутрин ги почиства и храни към 4 часа с концентриран и зелен фураж. След това ги изкарва на паша до 10 часа. През горещината връща телетата в обора и чак след обед пак ги изкарва навън.

Някои от малките телета не искат да пият бито мляко. Пембе се посъветва с агронома. Той й препоръчал да топли млякото до температурата на майчиното. Едва тогаз телетата го приели с охота.

За 15 дни др. Пембе е получила 473·62 лв.

Хляба трябва да се подобри

Въпреки наличието на хубаво брашно в редица ДЗС не се полагат достатъчно грижи за приготвянето на доброкачествен хляб. Директорите не упражняват достатъчно здрав контрол върху работата на хлебарските работници. Често пъти ръководителите на стопанствата отминават с мълчание, примиряват се с лошото измесване и изпичане на хляба.

Как биха обяснили другарите директор и заместник директор на ДЗС „Травник" обстоятелството, че фурнаджията Исмаил Шахмуралов систематически приготовлява недоброкачествен хляб, не подържа чистота във фурната. По рафтовете и тезгяхите има полепен прах, хлябът не се покрива с бели платна, тестото се замърсява.

В ДЗС „Септемврийци" се приготовлява кисел хляб и работниците с мъка го преглъщат. Ръководството на стопанството все още не взема достатъчно сериозни мерки, за да внуши на фурнаджиите, че трябва да правят доброкачествен хляб на работниците.

Наско Барев

За първичната отчетност

Първичната отчетност в ДЗС „Оброчище" е в лошо състояние. Болшинството от бригадирите не дават редовни сведения на статистика и нормировчика при стопанството. Поради това отчитането на труда на работниците не може да се извършва в определените срокове и изплащането не само на надноменото, но и на редовните заплати се забавя твърде много. Така се създават настроения в работниците и се нарушава трудовата дисциплина.

Особено упорит в недаване на сведенията е животновъдният бригадир др. Георги Атанасов, който дни наред не отчита работата на бригадата.

Систематически закъсняват със сведенията си и бригадирите Апостол Панайотов и Панайот Добрев.

Горните причини освен че забавят заплащането на труда на работниците, но и редовното отчитане на стопанството пред Районното управление, а от там и пред по-горните институти. За това не веднаж е обръщано внимание на др. Стоян Неделчев, директор на стопанството, но и до сега той не е вземал нужните мерки за навременна и точна отчетност.

НА БОРБА С НЕРЕДНОСТИТЕ!

Кога ще бъде открита градината?

Откриването на летните детски градини в ДЗС облекчава твърде много труда на работничките-майки.

Усилената полска работа настъпи отдавна, а ръководителите на ДЗС „Оброчище" и досега не са осигурили условия за откриването на градината. Тяхното бездействие нанася големи щети на стопанството. Те подценяват лятната детска градина, не полагат достатъчно грижи за облекчаване труда на майките. Нима те не са свидетели на случая преди няколко дни, когато едно от децата на работничката Петра Ангелова бе извадено от реката?

Дирекцията на стопанството все още не взема мерки, за да може веднага да се открие лятна детска градина, както направиха всички стопанства в окръга.

Дописник: М. Петрова

За някои „дребни" неуредици

В ДЗС „Раковски" има три радиоприемника. Два от тях са с акумулатори. Работниците от клона на „Раковски" в „Камен бряг" са доста отдалечени от стопанството. Те не веднаж са молили да им се даде един апарат. И бившият директор е обещавал и сегашният, но положението продължава да си е същото както и преди. Кога най-после ще се изпълни молбата на работниците?.

В „Камен бряг" е магазинер Христо Ковачев. Този магазинер, да си кажем правичката е твърде мързелив и безинициативен. Миналата година продавал цигари в лавката, а сега решил, че няма сметка и спрял продажбата им. Поради тази причина работниците всяка вечер пращат човек на далечно разстояние, за да им купи цигари. Др. Костов няма ли да коригира това свое решение?

Ние чакаме да ни се обадите и да ни уведомите какво е направено! В противен случай ще пишем пак.

ПО КРИТИКАТА НА ВЕСТНИК „ХЛЕБЕН ФРОНТ"

„ЗАЩО НЕ ПРОВЕЖДАТ АГРОТЕХНИЧЕСКИ МЕРОПРИЯТИЯ"

Под горното заглавие в бр. 9 на вестника бяхме писали за лошата работа на ДЗС „Травник" при провеждане на лятната оран и др. По този повод в редакцията се получи следното писмо от ДЗС „Травник":

„По направената критика в бр. 9 на в. „Хлебен фронт" се събра дирекционния съвет. На заседанието бе прочетено писаното във вестника и се установи, че основателно сме критикувани. Бе взето решение за наказване със строго мъмрене началника на отдел „Полевъдство" др. Васил Гречков за слабия контрол от негова страна по внедряване агротехническите мероприятия, началника на плановата служба Цеко Цеков и полевъдния бригадир Ангел Цветков за неверни сведения, Зия Аптърманов—бригадир на III бригада за слаб контрол по засаждане на цвек лото — шекленги, Георги Василев и Станко Атанасов — тракторни бригадири и техн. ръководител Сава Калинков, че не са направили проверка за оранта, а са допуснали тя да се извърши поплитко.

Дирекционният съвет взема решение да не се заплати оранта на старши-трактористите Илия Германов, Джават Асанов. Ибрям Неджибов и Димитър Петров. Картофите да бъдат повторно прекопани за сметка на бригадата на полевъдния бригадир Йордан Николов.

Бе свикано общо събрание на профорганизацията, където след като се прочете писаното във в. „Хлебен фронт", бе снето решението на дирекционния съвет. Голям брой другари си направиха самокритика за допусканите слабости в досегашната работа.

Трудовият колектив на ДЗС „Травник" взема добра поука от критиката на вестника и напряга всичките си сили за укрепването на ДЗС".

Да се учим от богатия съветски опит!

Съветската младеж в прибирането на храните

В съревнованието за успешното прибиране на реколтата и предаването на храните участвуват милиони младежи в Съветския Съюз хиляди от тях постигнаха отлични успехи, показаха своето майсторство и умение да използуват богатата селскостопанска техника. Съревнованието породи нови герои на труда. За тях знае цялата страна. Съветските хора се гордеят с младите комбайнери Иван Сусарин, от Ставропол и Василий Бареник, от Сталинградската област, които за един ден с два комбайна „Сталинец" ожънваха по 50 — 60 хектара, при отлично качество на работата.

Голяма производителност на труда постигна Николай Бредюк, който успя за едно денонощие да овършее 83 тона храни.

Комсомолецът Иван Сусарин осигури работа на своите комбайни в продължение на 22 часа в денонощие. За да съкрати престоите, той въведе редица нови неща. Върху мостчето на комбайна той постави допълнителните баки с гориво и вода за пълнене на моторите.

През тези августовски дни на прибиране на реколтата като широка вълна се разгъна съревнованието между младите машинисти, които използуват новите методи на Николай Бредюк. Само в Черниговската област се наброяват 415 младежки бригади по бързата вършитба. Много от тях постигнаха по-високи показатели от тези на техния учител Николай Бредюк. Вкомаровския район, превъзходно работи младежката вършачна бригада, ръководена от Яков Калинин. Сложната вършачка „МК—1100" при работа на две смени за един ден овършава 121,500 тона храни. Как е организиран трудът?

По-рано машината се обслужваше от двама души, а сега от 4. Двама от тях едновременно подават снопите; те се менят по двама всеки един час. По-рано връзките на снопите се развръзваха от колхозниците, а сега се разряззат с остър нож. Доброто състояние на вършачката, обединената и организирана работа на всички колхозници на хармана осигурява производство 5 – 6 пъти повече от обикновеното.

Селските комсомолци са в първите редици на борците за хляб. Те проявяват своя инициатива, съобразителност, прилагат ценните начинания на майсторите в прибирането на реколтата и запознават с тях всички млади земеделци.

В Ставропол например в съревнованието за отлично провеждане на работата по прибиране на реколтата участвуваха 416 младежи на комбайнови агрегати. 1250 косачи 25 вършачни бригади, 1315 звена по прочистване на храните стотици младежки транспортни бригади в колхозите, голяма армия от шофьори. „Първото зърно —за държавата", „Най добрите храни към елеватора" — тези лозунги могат да се срещнат на камионите при харманите, в центровете по предаване на храните.

Сега центърът на тежестта в прибирането на реколтата пада върху източните райони на страната — Урал, Сибир, Северен Казахстан. И тук комсомолците вървят в първите редове на борците за хляб. Те водят след себе си младежта, дават всичките си сили, за да се провеждат едновреемнно и коситбата, и вършитбата, предаването на храните, за да бъде събрана до последния клас цялата отгледана реколта. Селската младеж с чест изпълнява своя дълг пред Родината. Тя полага всички усилия да зарадва съветския народ с нови успехи в труда, да изпълни предсрочно своите задължения пред социалистическото отечество.