Год. I. Варна, 22 юлий 1940 г. Цена 1 левъ Брой 41

УТРИННА ПОЩА

Независимъ информационенъ седмичникъ
Излиза всѣки понедѣлникъ Телефони: 21-21—21-22—22-54

ХИТЛЕРЪ И МУСОЛИНИ АРБИТРИ

ЗА УРЕЖДАНЕ НА ВСИЧКИ ВЪПРОСИ ВЪ СВѢТА

Подготовката за голѣмата офанзила на германцитѣ срещу Англия. Какъ ще се извършатъ нападенията. Гибралтаръ се готви за отбрана

Ню-Йоркъ, 21. На „Колумбия бродкястингъ системъ" съобщаватъ отъ Римъ, че фашисткитѣ кржгове днесъ открито започватъ да говорятъ, че Хитлеръ и Мусолини ще бждатъ арбитри въ уреждането на всички въпроси въ свѣта.

Въ Римъ се смѣта, че усилената дейность на германската авиация надъ Англия се смѣта като подготовка за голѣмата офанзива, която ще започне срещу острова, ако не бждатъ приети предложенията на Хитлеръ.

Ако англичанитѣ не се подчинятъ, веднага щѣло да се пристжпи къмъ стоварването на германски войски на английска територия. Това щѣло да бжде предшествувано отъ голѣми въздушни нападения срещу Лондонъ и други главни пунктове, кждето се предвижда стоварването на войски.

Италиянскитѣ вестници твърдятъ, че италиянцитѣ контролиратъ напълно Срѣдиземно море.

Съобщаватъ отъ Алжезирасъ, че англичанитѣ вече вземали мѣрки за съпротива, ако Гибралтаръ бжде нападнатъ по суша. Започнато е прокопаването на канала, който ще отдѣля крепостьта отъ сушата. Това щѣло да осигури всѣко нападение срещу Гибралтаръ съ танкове. Освенъ това англичанитѣ вече поставили и продължавали да поставятъ нови дългобойни и противоаеропланни орждия за да превърнатъ крепостьта въ непревземаема било откъмъ морето, било откъмъ сушата.

Споредъ съобщение отъ Гибралтаръ, тамъ вече били стоварени много колониални и английски войски. Тамъ се опасяватъ отъ евентуална намѣса на Испания въ войната за да завзематъ Гибралтарската крепость.

Речьта на генералъ Франко произнесена миналата седмица, говори ясно за намѣрението на Испания да завземе Гибралтаръ. Тази декларация бѣше предшествувана отъ възгласитѣ на испанцитѣ въ сжщия духъ. Не ще съмнение, че Гибралтаръ, символътъ на английското господство въ Срѣдиземно море, е застрашенъ.

Добре осведоменитѣ срѣди предвиждатъ, че Испания ще отиде на страната на Германия и Италия, съ чиято помощь ще се опита да превземе таза важна английска база.

Речьта на министъръ председателя, г. професоръ Филовъ

произнесена въ Търново

България иска да осжществи националнитѣ си идеали само по миренъ начинъ. „Ние трѣбва да бждемъ готови за утрешнитѣ събития".

Търново, 22. По (телефона). ...ра при полагане основния ...мъкъ на сградата на народ...а библиотека, м-ръ председателя г. проф. Б. Филовъ произнесе следната речь:

Натоваренъ съмъ отъ Н. В. ...я да положа съ Негово ... основния камъкъ на на...ната библиотека, което азъ ...ди малко извършихъ. Натоваренъ съмъ сжщо да поздра... търновскитѣ граждани съ ... нова придобивка, която ... добре отговаря на голѣ...ѣ просвѣтни традиции и ...но минало на старопрестол... градъ Търново.

Днесъ изживѣваме ...нредно важни исто...ски моменти, които ще ...тъ много голѣмо отра...ие въ политическото ...итие на много народи. **...ъ такъвъ единъ мо...тъ ние се посвеща...е на културно стро...лство. Това се дъл... на политиката на ...ъ и неутралитетъ, ...то нашето правител... отъ нѣколко годи... следва и ще следва ...твърдость и посто...во и благодарение ...която у насъ се рад...е на миръ и спокой...е, които не сжще...ватъ въ никоя дру... европейска страна.**

...зи политика на миръ и ...тралитетъ, която след... и ще следваме, ...и кара да изоставимъ ...итѣ интереси за стра...а си.

...лгарскиятъ народъ въ ...ължение на повече отъ ...одини понася тежкитѣ ...вия на единъ неспра...ивъ миръ, който почва ...е руши.

...я окови, обаче, ще бждатъ премахнати и българскиятъ народъ ще дочака момента за осжществяването на историческитѣ си права, чрезъ премахване неправдитѣ причинени отъ Ньой. Това е дълбокото впечатление на всѣки, който следи събитията въ Европа.

Но, за да дочакаме този день, ние трѣбва да се въоржжимъ още съ търпение и спокойствие. Ние се надѣваме да осжществимъ нашитѣ искания не чрезъ война, не чрезъ оржжие, а да получимъ поправкитѣ съ мирни срѣдства и споразумения. Мога да ви увѣря, че тази политика дава вече резултати. Българския народ съ право очаква, че ще бждатъ премахнати неправдитѣ и може да разчита вече сигурно, че това ще стане.

Поднасямъ поздравленията и на българското правителство, което пожелава, сградата, която почва да се издига, да бжде хранилище на българската книжовность, на стопанство и на духовни ценности, които се намиратъ въ Търново и които ще се създаватъ.

Но колкото и да е голѣмъ интереса къмъ вънишната политика на страната, ние не трѣбва да се занимаваме само съ нея, но да работимъ и за вжтрешния стопански и културенъ редъ на България, за да можемъ съ по-голѣма твърдость и спокойствие да посрещнемъ събитията, които утре идватъ. При сждбоноснитѣ моменти ние имаме още единъ дългъ, да бждемъ още по-единни и сплотени за да представляваме непоклатима сила, твърда скала, въ която да се разбиятъ всички интриги срещу българския народъ.

Това ще постигнемъ, като се обединимъ и сплотимъ още по здраво около върховния вождъ Н. В. Царя и по този начинъ ще се създаде утрешна мощна и силна България.

Последнитѣ думи на м-ръ председателя бѣха изпратени съ бурни ржкопляскания.

ЛИТВА, ЛЕТОНИЯ И ЕСТОНИЯ

СЕ ПРИСЪЕДИНИХА КЪМЪ СЪВЕТСКА РУСИЯ

Ню-Йоркъ, 21. „Нашънълъ бродкястингъ къмпани" предаде тази вечерь една телеграма отъ Рига, че парламентитѣ на Литва, Летония и Естония днесъ решиха формално да се присъединятъ къмъ Съветска Русия.

Формалното имъ присъединяване ще се обяви следъ решението, което ще вземе върховоия съветъ на СССР, който се свиква наскоро въ Москва.

КОПЕНХАГЕНЪ НАПАДНАТЪ

отъ неизвестни самолети

Хвърлени бомби

Ню-Йоркъ, 21. Колумбия бродкястингъ системъ" предаде една телеграма на агенция „Ексчейнджъ телеграфъ" споредъ която Копенхагенъ, столица на Дания е билъ нападнатъ на два пжти отъ чужди самолети. Бомбардирани сж били летища и други военни обекти. Нѣколко бомби паднали въ града. Националностьта на тия самолети не е могла да бжде установена.

ЖИВОТЪТЪ НА ТРОЦКИ ЗАСТРАШЕНЪ

Сражение между бандититѣ, които извършиха нападението срещу Троцки, и редовна войска

Ню-йоркъ, 21. На „Нэшънълъ бродкястингъ къмпани" съобщаватъ отъ Мексико, че споредъ едно комюнике на мексиканското министерството на войната, вчера 8 бандити и единъ войникъ били убити, при едно сражение между бандити и редовната войска. Бандититѣ били изненадани при Уанамара.

Твърди се, че бандититѣ сж руски революционери, които извършили нападението срещу Лео Троцки. Носятъ се слухове, че срещу Троцки се подготвялъ новъ атентатъ.

СПОРЕДЪ „ПОПОЛО ДИ РОМА"

ПО-ГОЛѢМАТА ЧАСТЬ ОТЪ АНГЛИЙСКИЯ

народъ иска сключване на миръ

Английското правител. ще продължи борбата

Римъ 21. В-къ „Пополо ди Рома" пише въ днешния си брой, че още не се знае становището на английскитѣ официални кржгове по речьта на Хитлеръ.

Обаче, ако се има предъ видъ статиитѣ на английския печатъ и предаванията на аглийскитѣ радиостанции, ще се дойде много лесно до заключението, че английското правителство ще остане непреклонно предъ предложенията на Хитлеръ и ще продължи войната.

„Пополо ди Рома" заключава, че по-голѣмата часть отъ английския народъ не е съгласенъ съ решението на английското правителство, а иска да се сключи по-скоро миръ.

Панамериканската конференция

се откри въ Хавана

Въпроситѣ, които се разискватъ

Ню-иоркъ, 21. Днесъ въ Хавана се откри Панамериканската конференция. Тя ще реши какво становище ще трѣбва да вематъ американскитѣ държави по отношение на воюващитѣ.

„Юнайтедъ пресъ" твърди, че конференцията ще разгледа три важни въпроса:

1. Отношението къмъ воюваща Европа. 2. Сждбата на английскиѣ и френски колонии въ американския континентъ или близо до брѣговетѣ на Америка. 3. Послениата речь на Хитлеръ и становището на американскитѣ държави по нея.

Балтийскитѣ държави се присъединяватъ

къмъ Съв. Русия

...ва първа пристжпи къмъ това. Въвеждане на Сталиновата конституция

...унасъ, 21. Новитѣ пар...енти на тритѣ балтий... държави Литва, Лето... и Естония днесъ въ ...ъ и сжщи часъ бѣха ...рити. Ще бждатъ взе... решения отъ извънредно ...мо значение.

...пециално въ Каунасъ, ...данието на парламента ...открито въ салона на ...дния театъръ въ при...ствието на членоветѣ на ...вителството, висши пред...ители на СССР начело ...Деканозовъ, подкоми... на външнитѣ работи, и ...бройна публика.

...дчерта се необходимостьта отъ нова конституция, идентична съ конституцията на ... Русия.

...дпредседательтъ на ми...ерския съветъ съобщи ...оставката на правителството, обаче сеймътъ из... довѣрието си въ правителството и го помоли да ...не до като бжде образувано ново правителство. ...ледъ формалноститѣ се ...пли къмъ дневния редъ: ...Въпроса за новата конституция, 2. Присъединяване на Литва къмъ Съв. Русия, 3. Въпроса за собственостьта и 4. За експроприацията на голѣмитѣ банки и държавни предприятия:

Въ началото на събранието министъръ-председательтъ, който е натоваренъ да изпълнява и функциитѣ на държавенъ глава, произнесе едночасова речь върху независимостьта на Литва и новосъсдаденото положение въ Европа.

ПРЕДЪ ГОЛѢМЪ МОРСКИ БОЙ

въ Срѣдиземно море между английската и италиянска бойни флоти. И деатѣ флоти напуснаха базитѣ си и се намиратъ въ открито море

Атина, 21. Въ тукашнитѣ морски срѣди цари убеждението, че следъ голѣмото сражение при Критъ въ следнитѣ 24 часа може да се очаква новъ голѣмъ морски бой между английската и италиянската бойни флоти.

Английскитѣ бойни кораби отъ източната часть на Срѣдиземно море се намиратъ въ открито море. Италиянскитѣ морси сили напуснаха базитѣ си въ Адриатическо море и южна Италия и сега се намиратъ сжщо така въ открито море на пжтъ за юго-източната часть на Срѣдиземно море.

Тази сутринь отъ Додеканезитѣ сж били забелязани кораби да се движатъ сжщо така къмъ югъ.

Шотанъ натоваренъ

съ специална мисия

г. Камилъ Шотанъ

Виши 21 (Хавасъ). Споредъ сведения отъ добре осведоменъ източникъ Шотанъ щѣлъ да замине отъ Виши за една далечна мисия.

Англия ще продължи борбата

Лондонъ, 22 (Ройтеръ). Недѣлниятъ печатъ, коментирайки речьта на г. Хитлеръ, отхвърля единодушно предложението за миръ. Заявява се, че Англия ще продължи борбата до като бжде установенъ окончатененъ и траенъ миръ при условията, които не Берлинъ, а Лондинъ иска.

ГЕРМАНСКИТѢ ВЪЗДУШНИ НАПАДЕНИЯ

надъ Англия все повече се засилватъ

Ню-Йоркъ, 21. „Нашънълъ бродкястингъ къмпани" съобщава отъ Берлинъ, че германскитѣ въздушни сили презъ последнитѣ си нападения надъ Англия сж постигнали голѣми успѣхи.

Германскитѣ въздушни нападение се засилватъ всѣки день и всѣки часъ. Въ Берлинъ се говори, че тия нападения ще иматъ за цель да парализиратъ търговията и съобщенията на острова, за да се улесни офанзивата, която се подготвя.

Канада не е прекжснала

дипломатическитѣ отношения съ Франция

Римъ. 21. Канада не е последвала примѣра на Англия и не е прекжснала дипломатическитѣ отношения съ Франция.

Както съобщаватъ отъ Отава, това се длъжи на силния натискъ който упражняватъ канадцитѣ отъ френски произходъ върху правителството.

Продава се оказионъ запазена европейска огнеопорна желѣзна каса, срѣдна голѣмина. Адресъ лотарийна кжща „Щастие" — Варна. 2—10

Скръбна весть

Г-жа Веселина Д-ръ Ганчева съобщава съ голѣма скръбь на роднини и познати, че съпруга ѝ

Д-ръ Георги Ганчевъ

на 67 год. Роденъ въ Цариградъ

се помина на 21 юлий въ 3 ч. сл. об. следъ тежко боледуване.

Тлѣннитѣ му останки ще бждатъ вдигнати отъ домътъ му ул. Ив. Драсовъ 10 на 22 т. м. понедѣлникъ въ 4 ч. сл. об.

Опѣлото ще се извърши въ църквата Св. Петка.

Отъ опечалената съпруга

ИЗЪ „МОИТѢ ПѪТНИ БЕЛЕЖКИ ИЗЪ БЪЛГАРИЯ“ (*)

отъ д-ръ Карлъ Елеръ

. . . Величествената гледка Али-ботушъ — граничната раздѣла между България и Гърция — формира у встрастения ловецъ на пеперуди и погълнатъ отъ своята работа „изследователь“ единъ новъ възгледъ: че една богата и разнообразна страна като българската не може да бѫде разглеждана само отъ „специалисти“; че единъ изследователь не остава чуждъ на красотитѣ на свѣта, макаръ заклетъ въ вѣрность на своята прѣка цѣль. Впрочемъ, защо да говоримъ за това? — магията на природата намъ е толкова близка, колкото и далечна; — нейната необяснима сила, излѫчена като че отъ цъвтящата земя на тѣзи височини тукъ, ни завладява неусетно. Тя ни срѣща нѣжко и таинствено, като изпълва сърдцето съ сладката горчевина на жилото на възпоминанията.

Въ чудно настроение, възседнали мулетата навлизаме полека лека въ Алиботушъ. Тъй трѣбва да се е чувствувалъ принцътъ, приближавайки спящата красавица. Представете си високи, жълти искрятъ царскитѣ свѣщи вѫрху фона на прекрасенъ цвѣтенъ килимъ, а въ далечината се виятъ коронитѣ на стройни смърчове. Тѣзи прелести, разбира се, нѣматъ никаква стойность за селянина. Съ мѫка изпросва той зърното отъ коравата земя — почвата е каретоподобна. Хлѣбъ отъ скалата: сѣидба, жетва, вършидба — всичко става вѫрху едно и сѫщо парче земя — тамъ горе, тъй като не е възможно пренасянето на снопитѣ въ долината — липсва пѫть. Въ своитѣ ниско падащи бѣли ризи стоятъ селскимомчета на пожънатата превърната въ харманъ нива и разсипватъ отъ високо овършаната маса, а вѣтърътъ отвѣва и раздѣля слама отъ зърно.

Опънатата на тревата малка палатка ни предлага удобствата на „Грандъ хотелъ“. Пулверизаторътъ „Флитъ“ взема едно отъ първитѣ мѣста въ нашия инвентаръ; съ това орѫжие водиме борбата съ все възможнитѣ нощни духове. Ако бѣхъ овчарь тамъ горе, бихъ правилъ сѫщото, което и тѣ следъ като нѣколко вечери наредъ наблюдаваха съ плахо любопитство непонятнитѣ маневри на пришълцитѣ: захвърляха кожухи, ризи, гащи и оставаха нѣкия душъ на пулверизатора да ги обходи отъ глава до пети.

„Човѣкътъ пази малкитѣ си тайни, а природата — своитѣ загадки. Бурята го подгонва и той дири убежище въ колибата. Вънъ подъ небето, обаче, стадата понасятъ всичко безропотно. И его, съ последнитѣ трясъци на бурята дойде на свѣтъ едно магаренце. Трѣбваше ли малкото вкаменяло отъ студъ създание да срещне за първи пѫть родината си тъй недружелюбна? За новороденото дори човѣкътъ не се погрижи. По единъ твърде жестокъ начинъ подбира майката природа силното и способно за живота. Преминало презъ изпитанията, нѣколко дни по-късно младото животно подскачаше наоколо изпълнено съ радостьта на Божия свѣтъ.

За щастие, на българския селянинъ не на всѣкжде върви тъй тежко. Никоя друга балканска страна не е облагодетелствувана съ такъвъ добъръ климатъ. Той позволява успѣшното отглеждане на памука. И виждаме, какъ единъ напредничавъ народъ, вѣренъ на нашето време и неговото изискване, е успѣлъ да се откѫсне отъ романтичната картина на розовитѣ полета, тъй както се освободи отъ турското владичество, чиято последна, изградена върху разточителството, мощь, бѣ несъвмѣстима съ разбиранията на единъ новъ вѣкъ.

Садово при Пловдивъ е центъръ, кѫдето трудолюбивото българско население засѣва и отглежда редица полезни растения: чушки, домати, патладжани, луфа, фъстъци, оризъ, памукъ и тютюнъ. Резултатъ на този трудъ е пловдивския пазаръ, зашеметяващъ съ своята пъстрота и богатство. Но какво би билъ единъ такъвъ пазаръ безъ изящнитѣ селски тъкани и художествено примитивнитѣ грънци? Доволни се завръщатъ селянитѣ по домоветѣ си; тѣ и днесъ сѫ преживѣли нѣщо. Години наредъ обикаля пазаря стария Парушевъ; той инстагира набързе своя малъкъ „хармониумъ“ подъ единъ чадъръ и започва програмата си. Селянитѣ го слушатъ наоколо, току се побутватъ и подсмиватъ. Позволили си, обаче, нѣщо „некавалерско“, засрамени, съ затулени уши побѣгватъ селянитѣ, за да се промъкнатъ отново тайно и чуятъ пѣсеньта до край.

Селското население въ България държи много на старитѣ си традиции. Нашироко разпространеното „Заграбване на момата“ се гледа твърде снисходително отъ страна на пестеливитѣ родители; предполага се че решения на това момъкъ, изпълненъ отъ щастие, забравя изгодитѣ на доброто зестра. Пестеливостьта действува възпитателно. Приклекнала до едно корито, селянката лупи търпеливо царевица следъ царевица. Освободенитѣ кочани се събиратъ и пазятъ.

Знаете ли драги читателю, че въ южна България селянитѣ коси гората. Презъ есеньта пасищата на помацитѣ сѫ оголѣли до последния стрѫкъ. И цѣлото селско семейство поема сговорно къмъ гората; тукъ окършватъ сочнитѣ листа и клонки и ги натрупватъ да съхнатъ между разклонитѣ на високитѣ дървета. Отъ далече тѣ приличатъ на щъркелови гнѣзда, чиято многочисленость ме е очудвала не веднажъ. Таинствено изглеждатъ тѣзи „гнѣзда“ между плачущо протегнатитѣ клони на изсъхналитѣ дървета. Подътова сѫдбоносно невежество гине постепенно гората, а почвата беднѣе. Останали безсилни, коренитѣ на мъртвитѣ дървета не успѣватъ да задържатъ земята. Вѣтъръ и дъждъ я отронватъ и отнасятъ, като откриватъ отказващия всѣкакъвъ животъ карстъ. Една друга трагика владѣе надъ помацитѣ! Най-благородна българска кръвь страда честно и търпеливо подъ фанатизма на религията на нѣкогашния подтисникъ. Никога не ще забравя селянката, която съ забулено лице подъ палящо слънце изкачваше скалитѣ, носейки на раменетѣ си цѣло едно рало. Пожелахъ да я снема: съ викъ побѣгна тя, убедена, че искамъ да я предамъ на нѣкой зълъ духъ чрезъ моята безобидна „Laika“. Едва успѣхъ да я склоня да ми разреши да фотографирамъ чудно хубаво изтъканитѣ й дрехи. Нейното честно работно лице, обаче, и днесъ ме гледа недовѣрчиво.

Пѫтувахъ къмъ стария културенъ центъръ — голѣмия Бачковски монастиръ, когато страненъ керванъ кръстоса пѫтя ми. Това сѫ последнитѣ номади на балканитѣ — каракачани. Всѣка година тѣ потеглятъ отъ Гърция къмъ планинитѣ нагоре. Тѣ носятъ цѣлото си подвижно имущество. — Товаръ следъ товаръ, безкрайна върволица отъ ездачи, ездачки и животни. Пасищата на балкана сѫ тѣхната цѣль. Тѣ се отличаватъ и съ голѣми търговски способности: единъ каракачанинъ се числи днесъ въ ранга на най-известнитѣ банкери на Виена.

Единъ миръкъ е българското крайбрѣжие на Черно море. Благоговение и смиреность изпълва странника предъ античнитѣ базилики и черкви въ най-старитѣ пристанища на този брѣгъ — Аполония и Месемврия. Около византийскитѣ светини, потънали въ златния здрачъ на залѣза е, изпълнено съ спокойствие, а въ пристанищата шумятъ рибаритѣ, вързатъ крилата си мелницитѣ и свири черноморскиятъ вѣтъръ между тѣхъ.

Модерниятъ човѣкъ живѣе въ противоречия и не гледа нищо съ лошо—елегантнитѣ морски бани въ Варна сѫ за мечтателя едно разбуждане и връщане къмъ съвременото. Страна на разнообразието: Азъ изкачвамъ каменастата пѫтека къмъ издѣлания въ скалитѣ Аладжа монастиръ. Моята вѣрна Laica е на гърдитѣ ми. Единъ младъ селянинъ иде насреща: като ме забелязва, изтича къмъ менъ и говорейки възбудено, ме поведе къмъ единъ дворъ. Разбирамъ вече; трѣбва да направя една снимка — тамъ седи единъ човѣкъ, една неизказана бръчка на старица, която ще повѣри на моя филмъ своитѣ 120 години. Една съвременица на Гьоте! Не разбирайки нищо тя ми предложи своя жизненъ елексиръ; Чесънъ и кисело млѣко. Още сѫщия день моето съзнание на вещь въ фото-изкуството получи и единъ чувствителенъ ударъ. Почивахъ предъ една стара воденица, близо до игрището съ цвѣтоветѣ на залѣза при девненски извори, когато до менъ се приближи единъ облѣченъ въ изкърпени стари дрехи човѣкъ — воденичарь и запита не безъ значение: Laica или Kontax?

И ведно съ тази отвореность у селянитѣ живѣе и естествената смиреность и набожность. Но не само въ тѣхъ. Спомнямъ си, бѣше въ Бачковския монастиръ, кѫдето ме придружаваше една софиянка. Приети бѣхме много гостоприемно, но зрѣлитѣ плодове на есенната овощна градина като че не бѣха за насъ. Решихме сами да си помогнемъ. Къмъ 5 ч. сл. обѣдъ клепалото подкани за вечерня. Моята спѫтница колѣничи до една пейка край входа на градината и се задълбочи въ милитва, докато азъ събирахъ въ кошничката едритѣ златно жълти плодове.

Интересни сѫ тѣзи съ тъй много любовь пазени сливи. Отъ тѣхъ калугеритѣ приготовляватъ прекрасенъ мармаладъ по единъ положително съвсемъ новъ за нѣмската домакиня начинъ. Въ монастирския дворъ, надъ огромни казани, двама брадати монаси съ силни рѫце премачкватъ презъ сито зрѣлитѣ плодове, докато непосрѣдствено до тѣхъ пламти огъньтъ подъ бакъренитѣ котли.

Между монастиритѣ, играли тъй важна роля въ българския културенъ животъ, изпъква по голѣмина и значение богатия на бѣло и червено изпъстрени колони и аркади Рилски монастиръ. Петь вѣка отъ тукъ е изтичала тайна сила срещу жеското подтисничество на чуждото владичество. Тази сила направи възможно, щото този селски народъ да запази своя собственъ животъ и собствена душа. За лошитѣ времена на робството напомня все още клепалото, което замѣстя издайническия звънъ на камбаната.

Разбира се, безъ естествената вѫтрешна любовь, която българинътъ храни къмъ своя езикъ и култура би останалъ безъ отгласъ всѣки викъ за борба. Незабравимо е за менъ следното преживѣване: следъ една прожекция на цвѣтни снимка предъ български селяни дойдоха при мене нѣколцина съ разтворени обятия и макаръ да не разбрахъ думитѣ имъ прочетохъ благодарностьта въ искрящитѣ отъ щастие очи . . .

*) Г-нъ д-ръ Карлъ Елеръ е виденъ герм нски етимологъ. Отъ три години той обик ля Българ я съ научна цель и е събралъ м ого матери ли Оосенъ това г. д-ръ Елеръ ще издаде на нѣмски ез къ к ига, (огато клю трирано, подъ заглави : „Моитѣ пѫтни бележ и изъ България“, извадки отъ която е настоящата статия.

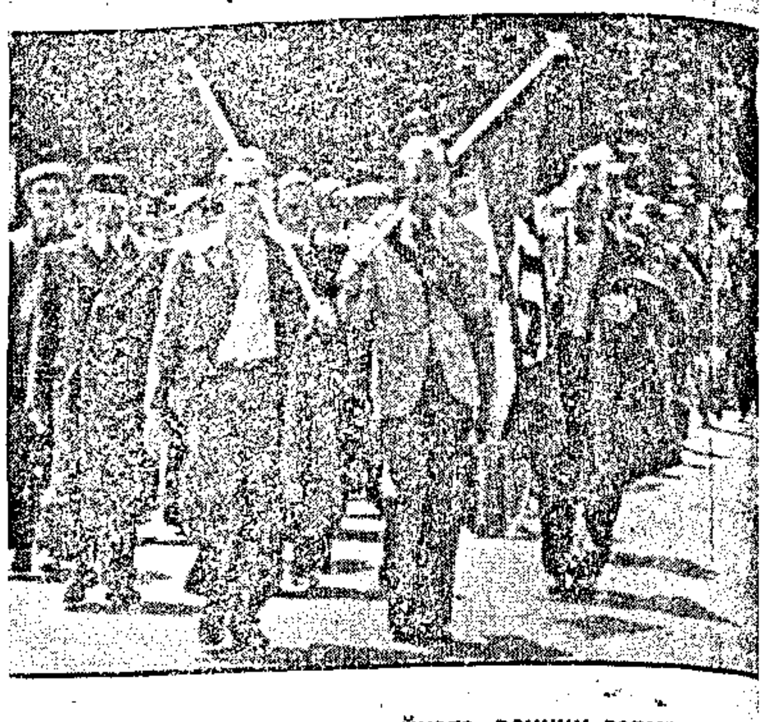

При започването на войната всички германци, на миращи се въ Франция, бѣха интернирани.
На снимката една група отъ интерниранитѣ германци при напущането на концентрационния лагер кѫдето сѫ били затворени цѣли 10 месеца.

КАКЪ СЕ ПРИВЛИЧАТЪ ЛѢТОВНИЦИ

въ голѣмитѣ курорти

Южна Америка разчитатъ тази година на голѣма вълна отъ лѣтовници, защото пѫтищата къмъ Европа сѫ пресѣчени вече. Въ последствие прави се голѣма реклама въ С. Щати, като се хвалятъ курортнитѣ мѣста, предлагатъ се голѣми намаления на желѣзницитѣ и други улеснения, каквито другаде нѣма. Хотелитѣ сѫ тъй луксозно нагласени, пѫтуванията така приятни, че американцитѣ сѫ луди по тия работи. Но, ако е само за луксъ, удобства и пръскане пари, работата е лесна. И другадѣ ги има тия нѣща. Американцитѣ, обаче умѣятъ да рекламиратъ курортитѣ по особенъ начинъ. Между друго, тѣ предлагатъ на лѣтовницитѣ удоволствието да прекаратъ известно време въ най-*отдалеченитѣ и опасни мѣста въ джунглитѣ.*

Не се чудете. Думата „опасно“ упражнява върху американцитѣ магическо действие, а агентитѣ на курортнитѣ дирекции устройватъ какви ли не атракции, само и само да увеличатъ броя на богатитѣ милионери. Така, всрѣдъ дивитѣ джунгли около рѣка Амазонка има построени бюклузи и организаторитѣ на курорта иматъ редовенъ договоръ съ червенокожитѣ отъ близкитѣ села, отъ време на време да нападатъ лѣтовницитѣ. Разбира се, всичко е „тупурдия“, представление съ кьоръ-фишеци, и устроено така, че много мисъ и мисисъ треперятъ половинъ часъ отъ страхъ предъ опасностьта да бѫдатъ пленени и отвлечени нѣкѫде въ усоето на тъмнитѣ екваториялни гори.

Американска работа! Търсятъ хората зрелища, има кой си играе на... мижи, да те лъжимъ, та време да се минава и пари да се прахосватъ.

АКО ДЪРЖИТЕ на истинския ФЛАИ-ТОКСЪ изисквайте непременно оригиналната опаковка съ надписъ

FLY-TOX

ВАЖНО ЗА ДОМАКИНИ

Не хвърляйте и не продавайте на безценица разни парцали. Инсталирахме нови дараци специално за преработване вълна отъ парцали на **ул. „Ангелъ Кънчевъ“ 12 срещу ханъ „Палата“, задъ Тракийския домъ.** Посетете и лично провѣрете качествата, за да се увѣрите, че съ приготвената вълна може да изработите разни платове за дрехи, килими, черги, пътеки и пр.

5—5 **Маринъ Атанасовъ Радевъ**

КОНФЕРЕНЦИЯТА НА ОКОЛИЙСКИТѢ УПРАВИТЕЛИ

и градскитѣ и селски кметове отъ Шуменска область

Вчера продължи конференцията на околийскитѣ управители и градскитѣ и селски кметове отъ Шумеска область. Конференцията бѣ открита сутриньта въ 9 часа. Контрольора при Варненската община г. Димчевъ чете рефератъ на тема: „Законъ за финансовото облекчение на общинитѣ и неговото прилагане“. Той разгледа цѣлия законъ, като даде съответни упѫтвания за неговото приложение.

Следъ изслушването на реферата станаха разисквания върху нѣкои административни и др. въпроси.

Въ 12 часа коференцията се закри отъ г. областния директоръ, който подчерта още веднажъ, че ще държи особено много на изпълнението на всичко казано отъ него презъ първия день на конференцията, като пожела на всички присѫтствующи околийски управители и кметове полезотворна дейность, за да може съ общи усилия да създадемъ подобри бѫднини за нашия народъ.

Голѣмъ спортенъ парадъ

въ Москва

Москва, 22. (ГТА). На червения площадъ се състоя годишния спортенъ парадъ съ участието на по-вече отъ 80,000 организирани спортисти на столицата и Св. Русия.

На парада присѫтсвуваха г. Сталинъ, Молотовъ, маршалъ Ворошиловъ и др. официални лица.

Измамата

Следъ толкова напразни опити да говори съ младата жена, писательтъ Делеани я намѣри най-сетне въ единъ луксозенъ локалъ, кѫдето вечеряше съ мѫжа си. Тя го посрещна хладно, за неудоволствие на мѫжа й.

— Струва ми се, че се държишъ зле съ Делеани, — каза той.

— Това не е истина, мили и за да ти го докажа, ще танцувамъ съ него.

И когато двойката изчезна между танцуващитѣ, младата жена започна веднага:

— Изслушайте ме, Делеани, безъ да ме прекъсвате, иначе ще отида при мѫжа си и ще му призная всичко . . . Помолихъ ви вече да забравите вечерьта . . . когато бѣхъ при васъ. Обичамъ мѫжа си и съжелявамъ за тогава. Оздравѣхъ. Разберете, че не ви обичамъ . . . Намѣрете нѣкакъвъ претекстъ и престанете да се явявате въ компанията ни . . .

Танцътъ бѣше свършилъ. Младиятъ човѣкъ извади отъ джоба си едно бѣло пликче.

— Моля ви вземето го, — каза той, — писахъ ви въ него всичко. Вземето го, азъ ви обичамъ . . .

Безъ да се обърне, тя се отправи къмъ мѫжа си. Делеани я следваше като държеше малкото пликче. И тогава стана нѣщо неочаквано. Младиятъ писатель й показа още веднъжъ пликчето и съ изразъ на човѣкъ, който взема фаталното решение, той спусна пликчето въ джоба на съпруга. Последниятъ не усети нищо.

— Защо направи това? — прошепна младата жена треснаво. И безсъмнено тонътъ на писмото е. . .

— Не скрихъ нищо въ него...

Оркестърътъ засвири наново. Младата жена стана нервно и поиска да танцува съ мѫжа си. Писательтъ наблюдаваше отдалече играта й. На срѣдата на танца, тя сложи рѫка върху вѣрижката на врата си и каза безъ да се спира.

— Вѣрижката ми се скѫса, ще я сложа въ джоба ти.

Но сѫдбата бѣше противъ нея, защото въ джоба нѣмаше никакво пликче. А следъ единъ часъ мѫжътъ й заминаваше за Милано. . .

Младата жена и Делеани се разхождаха изъ парка.

— Ще се изненадате ли, ако ви кажа, че сега искамъ да прочета онова писмо, — промълви тя.

— О, мила, — каза веднага писательтъ, като й даде възторжено бѣлото пликче, струва ми се сънувамъ, като те гледамъ съ това писмо въ парка на лунно освѣтление.

Докато четеше, червенина се разливаше по лицето на младата жена. Тия пламенни изрази я вълнуваха повече отъ избѣгнатата опасность.

*

На следната вечерь тя нахо во вечеряше съ мѫжа си сѫщия ресторантъ.

— Щѣхъ да забравя да ти съобща нѣщо странно, — каза той. — Снощи като занахъ намѣрихъ въ джоба си едно празно бѣло листче. Отворихъ го, но въ него имаше само листъ бѣла хартия. Какво може да означава това?

„Хитрецъ, — мислѣше, младата жена за Делеани, — има е въ себе си два плика, сложилъ е въ джоба на мѫжа ми празния, а на мене каза, че извадилъ презъ време на вечерята незабелязано пликчето. Защо да се излага на опасность? Милиятъ!“

Е. Шардонъ

Жетва е сега. . .

Репортажъ-дневникъ отъ полето

Непосиленъ трудъ срѣдъ убийствена горещина. Любовьта на бълг. селянинъ къмъ земята и труда. Радость и неволи. Мисъль за поробенитѣ братя. — Една е Добруджа. . .

Влакътъ потегля. Отъ пробуденото сърдце на локомотива изхвърчатъ рой искри. Нѣколко леки въздишки се откѫсватъ отъ гърдитѣ му и литватъ въ горещия въздухъ нагоре. Огромното тѣло на влака се разтресе. Ние летимъ все по-бързо и по-бързо напредъ, като че огненъ змей ни грабна и понесе напредъ между зрѣлитѣ златни жита и пръснатитѣ въ полето малки бѣли селца.

— Далече задъ насъ остана чаровно хубавата Варна съ лазурно синитѣ води на Черно море. Може би, затова другарьтъ ми е все още така замисленъ. Възможно е неговата мисъль въ този моментъ лети обратно, за да догони и доѕосне още веднажъ нѣкой милъ споменъ, останалъ тамъ, далече. . .

Не искамъ да го закачамъ. Нека поне човѣка въ мисъльта си да бѫде щастливъ. Отварямъ прозореца на купето и подавамъ глава навънъ. Житнитѣ ниви сѫ се превърнали въ злато. Въ тѣзи поройни дъждове и наводнения кога ли смогнаха да узрѣятъ?

Срѣдъ пѣящитѣ житни класове, почернѣли отъ слънцето, превиватъ стройни снаги жетварки. Услушвамъ се, да чуя пѣсеньта имъ. Но, лекия вѣтрецъ ми донася само съскането на сърповетѣ и лекия звънъ на зрѣли зърна. Нѣкаква грижа е залегнала надъ просторното житно поле и тежи, тежи, като пладнешкия юлски зной. Измежду бѣлитѣ забрадки на жетваркитѣ тукъ-тамъ се мѣрка нѣкой калпакъ. Трудно се прибира жетвата безъ мѫже. И жетваркитѣ пѣятъ, когато има мѫжки гласове изъ нивитѣ да имъ се провикнатъ. . .

— Войната бушува днесъ надъ свѣта. Всички сѫ загрижени. Всички сѫ на щрекъ. И голѣми и малки народи. Тази грижа е обхванала и нашия народъ. Но не за запазване на мира. Той винаги е билъ за него! А за това, кога най-сетне ще види и той осѫщественъ неговиятъ националенъ блѣнъ. До кога българския народъ ще бѫде инвалидъ, съ отрѣзани рѫце и крака? — ***Макаръ и отдаденъ всецѣло на благословения миренъ трудъ, българина следи съ загрижено сърдце събитията, които стават днесъ по свѣта.***

Той вѣрва, че правдата ще възтържествува най-сетне и за него. И затова, когато неговитѣ млади синове сѫ извикани за временно обучение, да отиватъ своя дългъ къмъ Родината, отиватъ безропотно, съ готовность. Дори и когато е тѣтва. . .

Женитѣ, старцитѣ и децата ще оставятъ жътвата неприбрана. . . Ето, следъ жътваркитѣ съ престилка на кръста старецъ вързва снопи, а следъ него върви босоного, чорлаво момче и събира падналитѣ тукъ-тамъ класове. Мила картина. Иска ми се да стисна ржавата на дѣдото и да погаля плачуто по русата главица Но, влака лети. Дигамъ ржка за поздравъ и почить предъ труда. Дѣдото ме забелязва. Сваля калпакъ и го размахва усърдно, въ отговоръ. Малкия рѫщо вдига ржчичка и дълго маха, поздравлявайки влака, който тъй често минава край нивата. . .

— Другаря ми, все така замисленъ, изправилъ се до мене на прозореца, следи непрекѫснато разстилащата се предъ очитѣ ни картини на зрѣло жито, почернѣли морни жетвари и малки мълчаливи села.

Изведнажъ той се оживи. Едно малко селце, татъкъ на което, разположено на единъ голѣмъ, бѣ привлѣкло вниманието му. Между зеленитѣ сѣнки сти дървета се виждаха малки спретнати кѫщички, а високо надъ тѣхъ се издигаше камбанарията на грижливо иззидана бѣла черква.

— Кое е това селце?

— Бързица.

— Ти се шегувашъ!

— Не се шегувамъ. Това е Бързица.

— Значи, стигна ли сме вече. Че то наистина хубаво изглежда. Тъй, както ми го бѣ описалъ.

— Да. Сѫщото. Надѣвамъ се и отблизо да го харесашъ.

Следъ малко ние сме на спирка Царево, откѫдето поемаме за селцето съ бѣлата черква. Другарьтъ ми неможе да се нарадва на простора, който се открива предъ насъ. Най-сетне, следъ толкова умореленъ нервенъ трудъ, ще можемъ да се порадваме на селската тишина и просторъ.

— Така е. Може би, затова душата на нашия селянинъ е тъй широка, защото е закърмена съ простора на родните поля, откѫдето сѫ нивитѣ му. Неусѣтно стигаме селото. Слънцето бѣ вече залѣзло, хората се връщатъ изморени отъ работа, но все пакъ, посрѣщатъ ни дружелюбно. Питатъ ни за новини. Какво става по свѣта.

Нѣкои питатъ носимъ ли вестници и забравили за мигъ дневната умора, заобикалятъ ни мнозина селяни и слушатъ съ внимание, какво става съ войната на западъ, съ съседитѣ и у насъ . . .

Отъ три дни вече сме на село. Настанени сме въ просторна класна стая на училището. Самата промѣна на обстановката и хората бѣ достатъчна, за да ни отмори. Още на следния день ние се нахвърляме жадно да четемъ. На есеньта ни очаква последенъ университетски изпитъ. Трѣбва да се чете. Примѣрътъ на селското трудолюбие е заразителенъ. Тукъ всѣки, който е способенъ да се труди, става рано. Само тогава работата спори. — Сутринь, щомъ селото се пробуди за работа, ние сме на крака. Тъй тръгна нашата работа отъ зори, та чакъ до мракъ, и време за скука не оставаше...

На четвъртия день обаче, една бърза и неочаквана новина наруши нашата програма — Другаря ми бѣ извиканъ на временно обучение. Тръгване веднага. Свърши се съ нашата програма! Помагамъ му набързо да си стегне куфара и право на гара С., откѫдето била изпратена поканата му.

Вървиме и двамата, почти мълчаливи. Ужасна горещина, но хората край насъ по нивитѣ жънатъ, връзватъ снопи, работа кипи . . . На гарата ние си стискаме братски ржка. Влакътъ потегли на западъ. Другарьтъ ми се показа презъ купето и махайки ржка, ми каза: „Довиждане"! — Довиждане въ Варна, му отговорихъ азъ. — „Дано"! — бѣха последнитѣ му думи.

— Тежко е самъ да се връща човѣкъ. Но, азъ не бѣхъ съвсемъ самъ. Наоколо имаше толкова много хора изъ нивитѣ.

Отъ пѫтя и горещината бѣхъ много ожаднѣлъ. Решихъ да се отбия при жетваритѣ на нѣкоя нива и да си поискамъ вода.

Наблизо, на една голѣма нива жънѣха десетина жетвари, повечето бѣха жени. Имаше само двама мѫже, които връзваха снопи.

— Добъръ день, дѣдо! поздравихъ азъ. — Има ли малко водица, да си наквася устата.

— Далъ Богъ добро синко. А, намира се. Може малко да се е стоплила, но има. Ванко, дай бъкела насамъ, извика той на младия мѫжъ. — Ами ти отъ кѫде идешъ така?

— Отъ гарата дѣдо.

— А, добре, ами вестникъ носишъ ли? Какви сѫ новинитѣ днесъ

Подадохъ му вестника, който бѣхъ купилъ за себе си.

— Да си живъ синко. Сетне ще го дамъ на Ванко да ми го прочете, че май очитѣ ми не виждатъ вече добре. Какво става съ войната между германеца и англичанина? Ами за насъ какво става. Добруджа ще ли да си получимъ обратно

— Щемъ дѣдо, обяснявамъ на добрия старецъ. Очитѣ му свѣтватъ. Ама по миренъ начинъ.

— По миренъ дѣдо.

— Чулъ те Богъ синко.

— Ето дѣдо, тукъ на вестника пише, че Румѫния била съгласна доброволно да отстѫпи на България Южна Добруджа.

— Южна ли каза? Не! ***Нѣма две Добрджи*** синко Нѣма източна, нѣма южна. ***Има само една Добруджа и тя е българска!*** . . . Дѣдо Андрей, така е моето име, е вече на 70 г. Той помни много нѣщо презъ своя животъ. Помни и Освобождението на България. Знае, че презъ Освободителната война има около Плѣвенъ и румѫнски гробове. Знае, че презъ време на турробство всички наши революционери-борци за свободата на България—и Ботевъ и Левски и много др.—сѫ намирали подслонъ въ Румѫния, но Добруджа си е наша земя. Била е и трѣбва да си бѫде наша. Ето, двама мои внуци и единия ми синъ сѫ на временно обучение, азъ криво-лѣво ще прибера жътвата. Но, кой ще прибере жътвата на онѣзи наши братя въ Добруджа, които сѫ подъ робство?—Ами онѣзи въ Тракия? ! . .

— Имашъ право дѣдо. Но, има кой да мисли и за тѣхъ, успокоихъ азъ дѣда Андрея, мислейки върху думитѣ му.

. . . Да. И тамъ е жътва сега. Неволно ми иде да извикамъ: „Пѣйте робини, може би дошълъ е деня и за васъ да изгрѣй слънцето на свободата! . . .

Ан. Т. Самодивски

Посещението на графъ Чано
въ Германия

Графъ Чано, италиянски министъръ на външнитѣ работи, придруженъ отъ държавния министъръ г. Майснеръ, напуща райхсканцлерството въ Берлинъ следъ своитѣ разговори съ Хитлеръ.

Англійскитѣ въздушни нападения надъ Германия

Ню-Йоркъ, „Колумб. брод. системъ" предава едно съобщение на „Ексченжъ телеграфъ отъ Швеция, че били чути 40 експлозии на другата страна на Категатъ. Преполатъ се, че се дължатъ на англійски въздушни нападения на германски военни обекти.

Англичанитѣ ще отхвърлятъ апела за миръ

Берлинъ, 21. въ тазсутришната си емисия шпикера на радио Берлинъ заяви:

По всичко изглежда, че англійскитѣ военолюбци сѫ решени да отхвърлятъ апела на Фюрера за разумно разрешение на военния конфликтъ. Това показва, че господствуващата въ Англия класа, нищо старо не е забравила и нищо ново не е научила.

Пощадяната пристига

Единъ германски войникъ пѫтува съ колелото си отъ лагеръ до лагеръ и раздава на войниците писма и пакети, които се пращатъ отъ близкитѣ и добродетелитѣ на фронтовитѣ войници. Съ голѣмо нетърпение войницитѣ винаги очакватъ тѣхния любимъ пощаджия.

Въ курорта Царева Ливада има **плавателенъ басеинъ** съ **плажъ** първи по голѣмина въ балкана. Лѣтувайте въ чаровна **Царева-Ливада.**

Бедна ученичка завършила сега гимназия съ матура желае да постѫпи на работа съ скромна заплата. Сведения при магазинъ Тутанкаменъ отъ 5 до 7 часа следъ обѣдъ. 5—5—1495

Царева-Ливада е най-хубавия балкански курортъ. **Лѣтувайте въ Царева-Ливада,** ако искате да отнесете здраве и свежесть по домоветѣ си! 4—15

Отъ утре въ „ВАРНЕНСКА ПОЩА"

ВЕЛИКАТА МЕЧТА!

Приказни нощи върху бѣли яхти, вълшебни дворци, чаровни минути на опиянение, покрусени надежди животътъ въ блѣнъ и очакване кристална любовь, това е романътъ

ВЕЛИКАТА МЕЧТА

който отъ вторникъ започва да се печати на страници въ „ВАРНЕНСКА ПОЩА"

Следете отъ утре най-хубавия романъ на сезона

ВЕЛИКАТА МЕЧТА

ОТЪ АЛФРЕДЪ МАШЕРЪ

ПОЛАГАНЕ ОСНОВНИЯ КАМЪКЪ
на сградата на народната библиотека въ В.-Търново

Търново 22. Вчера бѣ положенъ по единъ тържественъ начинъ основния камъкъ на новостроящата се монументална сграда на народната библиотека—музей—картинна галерия.

На тържеството присѫствува м-ръ председательтъ г. Богданъ Филовъ, който пристигна вчера сутринь, придруженъ отъ група народни представители, неаовия секретарь г. Ганчевъ, началника на народното събрание г. Карагьозовъ подпредседателя на народното събрание г. Никола Захариевъ и др.

На гарата той бѣ посрещнатъ отъ областния полицейски инспекторъ г. Гюлмезовъ, околийския управитель, кмета на града г. Фъртуновъ и др.

Отъ гарата всички се отправиха къмъ Военния клубъ, където стана официалното посрещане отъ властитѣ, гражданството, учащата се младежь и др. Поднесе нибѣха много букети.

М-ръ председательтъ се черкува въ църквата „Св. Богородица". Отъ църквата се образува шедствие до мѣстото на новостроящата се народна библиотека, където митрополитъ Софроний отслужи водосветъ и произнесе слово.

Следъ него м-ръ председательтъ г. Богданъ Филовъ произнесе голѣма речь, която предаваме на първа страница.

Следъ м-ръ председателя говори кмета на града г. Фуртуновъ.

Въ военния клубъ бѣ даденъ банкетъ въ честь на гоститѣ.

Следъ обѣдъ м-ръ председательтъ прие разни делегации, следъ което посети нѣколко села отъ Търновска и Г. Орѣховска околии, пострадали отъ градушка.

Снощи м-ръ председательтъ замина за Г. Орѣховица, където бѣ посрещнатъ много тържествено.

Опасность за революция
въ Мексико

Берлинъ, 21, Съобщаватъ отъ Хавана, че тамъ пристигналъ г. Амасанъ, който се кандидатиралъ за председатель на Мексико срещу кандидатурата на Хамаша. Пристигането му въ Хавана предизвика изненада, защото той заяви, че не признава кандидатурата на Хамаша и заплашва съ революция.

Защо е победена Франция
Нова речь на Фариначи

Римъ, 21. М-ръ Фариначи произнесе речь въ Кремона върху политическитѣ, социални и морални причини за поражението на Франция и заяви, че поради неорганизиране на националнитѣ сили въ една здравна организация Франция е била така лесно победена.

Въ единъ другъ пасажъ отъ речьта си той остро нападна евреитѣ.

Новъ японски министъръ

Токио, 21. Агенция „Домей" съобщава, че г. Кавати, членъ на горната камара, поелъ портфейла на финанситѣ.

Кабаяси е назначенъ за председатель на електрическата кампания въ Токио.

Радио Варна
Понедѣлникъ 22 юлий

СУТРИНЬ: 6·45 София Утренен концертъ 8 5 Край.

ОБѢДЪ: 12 Варна: Забавна музика. 12·30 „Млѣкото и млѣчнитѣ произведения като храна", говори д-ръ Сп. Игнатовски. 12 45 Баварски ленделери. 13 Съобщения, борси 13·05 Народни пѣсни, изп. Сдва Охридски и народната тройка. 13 30 София: Точно време, новини, сведения за времето, борси. 13·50 Забавна и танцова музика. 14·30 Край.

ВЕЧЕРЬ: 18·30 Варна. Забавна и танцова музика. 19 Музика изъ Далечния изтокъ. 19 15 Полки и мазурки. 19 30 София: Концертъ на младежки. 20 Народни пѣсни, изп. Елена Бѣлчева—Атанасова и народната петорке. 20·30 Точно време, исторически календерътъ, новини. 20·50 Забавна музика 21 Симфоничен концертъ 22·15 Търговски съобщения. 22 30 Забавна и танцова музика. 22,45 новини. 22 55 „Околноститѣ на Варна", говори на нѣмски езикъ инж. Ив. Ганчевъ. 23·05 Танцова музика. 23·30 Край.

ПЕЧАТНИЦА „ВАРНЕНСКА ПОЩА"

„ВЕЛИКАТА МЕЧТА"

романъ отъ Алфредъ Машаръ

Жаждата на жената къмъ истинско щастие, устремътъ ѝ къмъ нѣщо по-добро, по-свѣтло, по-сѫйно отъ онова, което намираме въ свѣта — ето това ни разкрива романътъ

„ВЕЛИКАТА МЕЧТА"

който романъ почваме да печатимъ отъ утре въ

„ВАРНЕНСКА ПОЩА"

ХРОНИКА

Отъ утре четете най-увлѣкателния любовенъ романъ *„Великата мечта"*, който ще се печати въ „Варненска поща".

Пребиваватъ въ града ни на лѣтуване известниятъ скулпторъ г. Кирилъ Тодоровъ и оперния пѣвецъ отъ Нар. опера г. Коларовъ.

Дежурни аптеки: Р. Русевъ, К. Караджовъ и Н. Новкиришки.

Въ почивната станция на Габровската популярна банка при монастиря „Св. Константинъ" отъ 15 т. м. лѣтуватъ 49 момичета и 54 момчета, които сѫ въ много добро състояние. Умоляватъ се родителитѣ да отговарятъ на всѣко писмо на децата си.

Детската музикална китка „Князъ Симеонъ Търновски" при Орѣховскитѣ първоначални училища пристигна въ града ни и подъ покровителството на кмета на града ни г. инж. Мустаковъ ще даде презъ седмицата голѣмъ концертъ въ Общинския народенъ театъръ съ богата и подробна програма. Оркестърътъ е съставенъ отъ 30 деца на възрасть отъ 6 до 12 години. Диригентъ Ив. Г. Чолаковъ Прихода отъ концерта е въ полза на бедните ученици отъ гр. Орѣхово. Сѫщата музикална китка е изнесла концерти въ София съ голѣмъ успѣхъ.

В-къ „Часъ", голѣмъ седмиченъ вестникъ за политика, стопанство и култура, излѣзе вече. Редакторъ П. К. Чинковъ. Броятъ 2 лв. Брой 1 отъ год. V съдържа твърде интересни материали за непознати до сега страни на нѣкои важни политически събития. Вѫтрешнополитическитѣ въпроси сѫ разгледани съ строгъ критиченъ погледъ. Обширенъ културенъ отдѣлъ, многобройни илюстрации, художествена техника, внушителенъ форматъ. Търсете всѣка сѫбота новъ брой на в-къ „Часъ". Адресъ: в-къ „Часъ", София.

Въ курорта Царева-Ливада има квартирно бюро при общината, което се грижи за настаняване по квартири. При идване, отнасяйте се до сѫщото! 4—15

Продава се кѫща на износна цена на ул. Ботева 43 въ заградената улица срещу градинката. Виждане самата кѫща съ Ахмедъ Абдуловъ. 2—2

Следъ полунощь

КАКВА ЩЕ БЪДЕ РУМЪНИЯ СЛЕДЪ КРАЯ НА ВОЙНАТА.

Румъния ще вземе вида, каквато имаше преди свѣтовната война. Само румънцитѣ не сж разбрали новото положение

Будапеща, 21. Румънскиятъ печатъ продължава да държи непримиримо становище по отношение на българскитѣ и унгарскитѣ искания, мжчейки се чрезъ фалшиви доводи да изтъкне предъ свѣта, че България и Унгарря нѣмали даже малцинства въ страната имъ.

Цѣлиятъ свѣтъ знае точното положение и има опредѣлено становище. Само въ Румъния сж разбрали още това. Румъния не разбра, че сждбата й е вече решена: тя ще дава и то въ скоро време още земи.

За да не се посяга сега на цѣлостьта на румънската държава допринася факта, че Италия и Германия не сж привършили работата си съ Англия Но следъ като войната привърши Румъния ще вземе вида, какъвто е имала преди свѣтовната война.

„Цѣлиятъ европейски печатъ съвѣтва Англия да приеме герм. предложение“

„Вчерашната победа ще бжде и утрешна“—пише в. „Трибуна“. Английскиятъ печатъ произнасялъ присжда за самоунищожение. Единъ американски журналистъ за германското въоржжение

Берлинъ, 21. Германскиятъ печатъ разглеждайки неблагоприятнитѣ отзиви въ английски печатъ върху речьта на Хитлеръ, смѣта, че това е произнасяне на прижда за самоунищожение безъ да бжде питанъ английския народъ.

„Берлинеръ бьорзенъ цайтунгъ“, коментирайки тѣзи отзиви, които представляватъ истинска враждебность, пише, че нѣма да се намѣри нито една друга страна въ свѣта, която да желае да си произнесе такава присжда, когато фюрерътъ отъ трибуната на Райхстага отправи апелъ за човѣчность. Германия чрезъ своя фюреръ и този пжть показа своята смѣлость, като отправи последния апелъ къмъ неприятеля. Този апелъ трѣбва да бжде добре разбранъ, за да не стане после късно. Поведението на английския печатъ, обаче е безпримѣрно.

Цѣлиятъ европейски печатъ, съзетва Англия да приеме германското предложение.

„Фьолкишеръ беобахтеръ“ пише, че въ Англия не сж разположени да приематъ предложението на Хитлеръ. Ако английскитѣ управници вематъ отрицателно поведение, ще отидатъ противъ интереситѣ на своя народъ.

Американскиятъ в. „Вашингтонъ постъ“ въ уводна статия пише, че не се виждатъ причини, защо Чърчилъ нѣма да се опита да разбере предложението на Хитлеръ. Къмъ Англия се отправи последенъ апелъ и това трѣбва добре да се разбере. Английскитѣ управляващи срѣди смѣтатъ речьта на Хитлеръ като слабость. И въ апела му следъ завземането на Полша англичанитѣ съзираха слабость. Фактитѣ, обаче, доказаха противното.

На германскитѣ вестници съобщаватъ отъ Москва, че изявленията на Хитлеръ по германо-руснитѣ отношения се посрещи съ задоволство въ съвѣтскитѣ управляващи срѣди.

Печатътъ въ скандинавскитѣ страни, Холандия, Дания, Белгия, Швейцария и въ юго-източна Европа се очудва на враждебното поведение на английския печатъ.

Шведския в. „Автонбладетъ“ вѣрва, че скоро Германия ще нанесе победата.

Швейцарскитѣ вестници пишатъ, че въ Англия оставатъ глухи на единъ апелъ, който е отправенъ отъ чисто человѣколюбиви намѣрения.

Римскиятъ в. „Трибна“ пище: Ако Англия иска, войната ще продължи. Вчерашната победа ще бжде и утрешна.

Всѣка съпротива на Англия срещу евентуална германска офанзива е безцелна, пише американскиятъ журналистъ г. Колиосъ въ едно американско списание. Англия е изправена срещу една германска офанзива, безъ надежда. Англия не ще може да отговори съ ефикасна съпротива. Който само е видѣлъ ефикасността на германскитѣ бомбардировки, може да си представи положаниито при едно нападение срещу английския островъ.

Германия и днесъ притежава най-доброто въоржжение въ свѣта. Започне ли германската офанзива, Англия ще може да изтрае най-много 1—2 месеца.

Барцелона, 21. Испанскитѣ вестници подчертаватъ и днесъ историческото значение на речьта на Хитлеръ.

В-къ „Венгерасъ“ пише, че водачътъ на Райха за последенъ пжть е апелиралъ къмъ разума на Англия и английското правителство ще направи най-голѣмата грѣшка ако отхвърли предложението на Хитлеръ.

Сигурно е, пише въ заключение вестника, че апела на Хитлеръ е отправенъ не къмъ английското правителство, а къмъ английския народъ, който ще трѣбва да понесе жертвитѣ и страданията на предстоящитѣ военни действия.

Хайле Селасие

е организиралъ борбата на етиопцитѣ срещу Италия

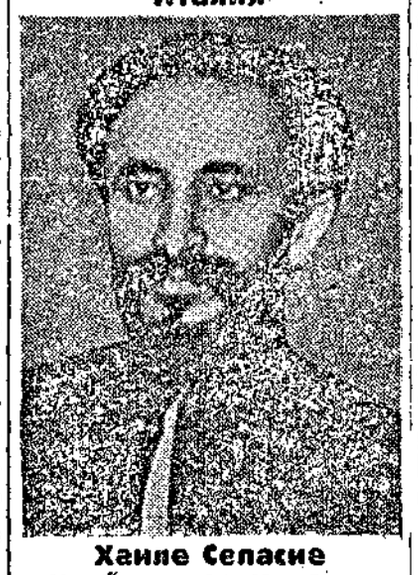

Хайле Селасие

Ню-Йоркъ, 21. На „Колумбия бродкястингъ системъ“ съобщаватъ отъ Лондонъ, че споредъ в. „Таймсъ“, бившиятъ етиопски императоръ Хаиле Селасие се намиралъ въ източна Африка, отъ кждето ще се опита да събере етиопски войски, за да се бори срещу италиянскитѣ войски.

ЧЪРЧИЛЪ ЩЕ ОТГОВОРИ ВЪ ВТОРНИКЪ

на речьта на Хитлеръ

За какво ще се бори Англия

Ню Йоркъ, 21. На „Колумбия бродкястингъ системъ“ тази вечеръ съобщиха отъ Лондонъ, че споредъ добре осведомени срѣди, Чърчилъ ще отговори въ вторникъ съ една речь въ камарата на общинитѣ на речьта на Хитлеръ, съ която предлага миръ.

Твърди се, че Чърчилъ ще обяви борба за освобождаване на всички народи, които сж сега подъ германска власть, искане гаранции срещу евентуални бждещи германски нападения и гаранции за сигурностьта на Англия.

СЪВ. РУСИЯ НЕДОВОЛНА

отъ румънската политика

Предъ промѣна на румънското правителство Коронниятъ съветъ се занимава съ въпроса

Ню-Йоркъ 21. „Нашъналъ бродкастингъ кѣмпани“ съобщаватъ отъ Букурещъ, че настоящето румънско правителство можело да подаде оставката си въ скоро време.

Предполага се промѣна въ кабинета, която коренно ще промѣни днешния му характеръ, което несъмнено щѣло да укаже влияние върху политичесчката ориентировка на Румъния.

Кралъ Каролъ е свикалъ коронния съветъ, който се занималъ съ този въпросъ. По всичко изглежда, че отъ съвѣтска страна е изказано официално недоволство на Съв. Русия отъ правителството и политиката, която понастоящемъ следва Румъния.

Видна хърватска драматична актриса на пѣтуване въ Варна

Отъ нѣколко дни пребивава въ града ни известната хърватска драматична актриса г-жа Божана Кралева, най голѣмата актриса въ Загребския театъръ. Г-жа Кралева преди да да дойде въ Варна е прекарала извесно време въ въ София, а следъ това посетила Рилския монастиръ, Пловдивъ и др. Тя е много доволна отъ приема, който й е указанъ въ нашата страна, отъ кждедо ще си замине съ отлични впечетления. За пръвъ пжть посещава Варна и е възхитена отъ курорта.

СПОРТЪ

Славия — Владиславъ 3:1

София, 22. Вчера въ столицата се състоя мачътъ между с. к. „Славия“ и с. к. „Владиславъ“.

Първото полувреме „Владиславъ“ даде отлична игра и има непрекжснато надмощие, следствие к о е т о отбелязва чрезъ Джуровъ първия голъ.

Въ второто полувреме играта на Владиславъ се разби и надмощието мина на страната на „Славия“, който отбеляза три последователни гола.

Крайниятъ резултатъ отъ мача е 3:1 за „Славия.“

Победа—Устремъ 4:0

Вчера въ града ни се състоя федеративния мачъ за царската купа между варненския с. к. „Победа“ и провадийския с. к. „Устремъ“, който завърши съ 4:0 за „Победа“

Лондонската борса

губи свѣтовното си значение

Берлинъ, 21. Отъ Стокхолмъ съобщаватъ, че следъ пораженията на Франция на лондонската борса се забелязва извънредно голѣмо спадане на индустриалнитѣ акции. Особено голѣми загуби сж претърпѣли акциитѣ на всички голѣми индустриални предприятия въ Франция и отъ другитѣ европейски страни. Акциитѣ на „Империалъ хемикъ“ на „Дънлопъ“ сж спаднали съ по 5 шилинга и повече, така че британскитѣ правитествени кржгове дори вече обмислятъ въпроса за законодателното опредѣляне на най-низката допустима цена за известни индустриални акции. Тъй като английскитѣ власти вече не даватъ разрешения за прехвърлянето на чуждестранни ценни книжа, последнитѣ вече почти сж изключени отъ курсоветѣ на лондонска а борса, съ което тя вече губи характера си на свѣтовно тържище.

ДЖГИУРТО ВЪ МАМАЯ

заедно съ пълномощнитѣ м-ри на Италия и Германия

Букурещъ, 21. (Стефани.) Въ едно комюнике се съобщава, че министъръ председателътъ г. Джигурто е отпжтувалъ снощи за Мамая на Черно море, придруженъ отъ пълномощнитѣ министри на Германия и Италия. (БТА).

Даладие и Рейно

предъ държавенъ сждъ

Виши, 21. Разглеждайки положението въ Франция непосрѣдствено преди избухването на войната Марселъ Деа изтъква въ „Л'Йовъръ“, че споредъ републиканската конституция само парламента има право да обяви война. Но тогавашното правителство на Даладие и Рейно не е изпълнило изискванята на конституцията.

Марселъ Деа счита, че за това нарушение Даладие и Рейно трѣбва да бждатъ изправени предъ държавенъ сждъ.

Размѣнени телеграми

между Мусолини и Хитлеръ

Берлинъ, 21. Г-нъ Мусолини отправи до Фюрера следната телеграма:

Речьта ви въ Райхстага проникна дълбоко въ сърдцата на италиянския народъ. Благодаря ви и повтарямъ, че италиянския народъ, каквото и да стане ще върви съ вашия народъ до п беда.

Фюрерът отговори съ следнитѣ думи:

Благодаря ви Дуче за приятелската телеграма. Съединени въ всичко и съюзници по оржжие фашиска Италия и нац. социалистическа Германия ще се борятъ победоносно за свободата на нашитѣ народи.

Решения на академ. съветъ

при Софийския университетъ

София, 22. Академическиятъ съветъ при университета е решилъ университетската година занапредъ да се промѣни както следва:

Първия семестъръда свършва до нова година, а не следъ Коледнитѣ праздници, както бѣ до сега (къмъ 20 януарий) За това вмѣсто на 20 октомврий учебната година ще започва на 6 октомврий.

Лѣтния семестъръ ще започва веднага с едъ коледната ваканция.

Демонстации въ Калкута

Москва, 21. Дописникътъ на агенция „ТАСС“ съобщава отъ Калкута, че тамъ сж станали голѣми демонстрации. Демонстрантитѣ сж искали да бжде пустнатъ веднага на свобода представителя на националния индийски конгресъ който преди извесно време бѣ арестуванъ и изпратенъ въ затвора.

Английскиятъ посланикъ

отъ Анкара пристигналъ въ Букурещъ

Букурещъ, 21. В-къ „Курентулъ“ съобщава, че въ Букурещъ е пристигналъ английския посланикъ въ Анкара и отседналъ въ английското посолство.

Дописникътъ на Ройтеръ

изгоненъ отъ Румъния

Букурещъ, 21. (ТАСС). Дописникътъ на агенция Ройтеръ въ Румъния е билъ заставенъ да напустне страната, защото е разпространявалъ лъжливи информации относно отношенията между Съв. Русия и Германия и върху положението въ страната.

Японски войски на островъ Санту

Токио 22. (Ройтеръ) Споредъ съобщение получено отъ агенция Домей отъ службата по печата на японската флота японски войски били стоварени въ островъ Санту на около 80 клм. североизточно отъ Фучиу.

Нощно нападение

надъ Малта

военнитѣ действия въ Африка

Нѣкжде въ Италия 21. Комюнике на главната квартира на италиянскитѣ въоржжени сили:

Вчера италиянската авиация извърши ново нападение надъ Малта, и бомбардира фабриката за торпили. Избухнаха голѣми пожари и експлозии. Всички италиянски самолети се завърнаха въ базитѣ си.

Въ северна Африка бѣ принуденъ да кацне единъ неприятелски самолетъ. Екипажа му отъ трима души бѣ заловенъ.

Въ източна Африка италиянскитѣ самолети бомбардираха Буна и Бербере. Единъ италиянски самолетъ не се завърна въ базата си.

Журналистически конкурсъ

на работницитѣ въ Прага

Прага 20 (Цепсъ). Въ Прага въ редакцията на „Вестникътъ на младитѣ“ билъ откритъ конкурсъ за най-хубавиятъ репортажъ отъ срѣдата на ежедневната работа и отъ живота извънъ фабриката. Десеть най-ценни работи ще бждатъ премирани.

Износъ на изкуствени

текстилни материали отъ Германия

Берлинъ, 17. На общото събрание на едно отъ най-голѣмитѣ германски предприятия за изкуствена коприна—И. П. Бембергъ, въ Вуперталъ, председателътъ на управителния съветъ съобщи нѣкои твърде интересни данни относно износа на изкуствени текстилни материали отъ Германия. Презъ 1939 износътъ на изкуствена коприна и други изкуствени текстилни материали е достигналъ размѣритѣ на този презъ предидущата година. Поради войната, се наложило насочване на износа въ други посоки. Износътъ за презокеанскитѣ страни показалъ намаление, въ замѣна на това пъкъ износа за югоизточнитѣ и други страни се увеличилъ сравнмѣрно.

30,000 украинци

ще бждатъ преселени въ азиатска Русия

Москва 20 Тазигодишната програма за преселване на селяни отъ западната часть на страната въ югоизточната, т. е въ извънредно слабо населената азиатска часть на Съветския съюзъ, е значително разширена. Докато миналитѣ години не се правѣше голѣмъ изборъ по отношение лицата, предназначени за преселване, тази година се обръща особено внимание въ това отношение. Презъ първитѣ три месеци на настоящата година сж били преселени 1,690 дърводѣлци, 880 подготвени скотовъдци, 230 подготвени земедѣлци, 316 счетоводители, както и нѣколко дузини учители и лѣкари. За размѣритѣ на тазигодишната преселническа акция може да се сжди отъ факта, че само отъ Украйна ще бждатъ изселени повече отъ 30,000 земедѣлци въ азиатската часть на Съветския съюзъ. Повечето отъ тия хора ще бждатъ заселени въ областьта Алтай.

Въ Щата Небраска, Америка, е валѣлъ градъ колкото зърната на едро грозде. Твърдятъ че имало градъ и колкото орѣхи, но благодарение, че валѣлъ на поле, нѣмало жертви. Експертитѣ твърдятъ, че това е обикновенъ градъ, който овърдалянъ въ снѣгъ, бързо се втвърдявалъ и образувалъ тия огромни буци.