Год. II. Сряда 30 декемврий 1940 г. Цена 1 левъ Брой 64

УТРЕШНА ПОЩА

Независимъ информационъ седмичникъ
Излиза всѣки понедѣлникъ Телефони: 21-21—21-22—22-54

Сждбоносни за Англ съвещания

се водятъ въ Лондонъ Сингапуръ

С. Щати разчитатъ въ случай на война съ Япония, на една силна подкрепа отъ страна Австралия. Английското продоволствие и финансите разстроено

Ню-Йоркъ, 29. Коментаторътъ на „Нашъналъ бродкастингъ кънпани" съобщи, че въ този моментъ се водятъ сждбоносни за Англия съвещания въ Лондонъ и въ Сингапуръ.

Въ Лондонъ заседава военния съветъ на английската империя, чийто задача е изработването на новия планъ за войната през 1941 год. Този съветъ основенъ това се мжчи да реши стопанскитѣ при ми, защото Великобри въ края на 1940 г. се ра въ много тежко жение.

Въ Сингапуръ с решава

въпроса за отбраната азиатскитѣ и тихоокеан тѣ части на английската перия подъ ржководств на Австралия, която зам ва Англия въ тази часть свѣта.

Въ Япония се следи

съ много голѣмо внимание хода на тия съвещания, тъй като японскитѣ вестници отбелязватъ, че тази дейность е насочена изключително срещу Япония.

Въ Токио знаятъ добре, че С. Щати разчитатъ на една силна подкрепа отъ Австралия въ случай на конфликтъ съ Япония.

Ако С. Щати продължаватъ да подкрепятъ Великобритания,

европейскиятъ конфликтъ ще стане свѣтъ, заявява Виржинио Гайда.

Въ Азия американскитѣ интереси ще сблъскатъ съ могжщата японска а ия

Римъ, 29. „Воче Д'Италия" помѣства уводна статия отъ Виржинио Гайда въ която между другото се казва:

Като се анализиратъ постжпкитѣ въ С.-Щати за даване на помощь на Великобритания се вижда ясно, че щатитѣ пренебрегватъ декларацията за неутралитета.

Гайда бележи, че Щатитѣ, въпрѣки декларацитѣ на Рузвелтъ, че нѣма да се намѣсватъ въ войната, винаги сж подпомагали непринятелитѣ на силитѣ отъ осьта.

Едно подобно поведение на Щатитѣ ще доведе запанредъ разширението на войната Тихия и Атлантическия ани и въ рикавскитѣ интереси ще натъ могжщата японска ия.

вѣтътъ днесъ се ира предъ разшиване на европейския фликтъ въ свѣтовъ такъвъ. Дали та ще стане или не, зси изключително о управлението на С. ати.

ГЕРМАНСКАТА ВОЕННА ФЛОТА

започнала да действува въ Тихия и Индийския океани Засилване на английскитѣ мѣрки

Лондонъ, 29. Английскитѣ вестници изнасятъ, че дейностьта на германската марина взема все по-застрашителенъ характеръ въ Тихия океанъ. Адмиралтейството трѣбвало да вземе бързи мѣрки за сразяване на тази дейность.

Индийскиятъ океанъ между Хонгконгъ и Индия вече се смѣталъ за опасна зона за английского корабоплаване. Това принудило английскитѣ военни власти въ Сингапуръ да засилятъ охраната въ тази часть на океана.

Данаилъ Духовниковъ
не ще може да приема на имения си день

Данаилъ А. Велевъ
не приема на имения си день 30 т. м.

ГЕРМАНИЯ И ИТАЛИЯ НѢМА ДА ПРИЕМАТЪ НИКАКЪВЪ КОМПРОМИСЕНЪ МИРЪ

Днесъ се борятъ два свѣта, които не си приличатъ. Силитѣ на осьта водятъ борба на победа или смъртъ. Рузвелтъ води Америка къмъ война

Римъ, 29. В-къ „Пополо ди Рома" *отхвърля маневритѣ на С. Щати, които искатъ да създадатъ възможность за постигането на единъ компромисенъ миръ, който споредъ американцитѣ, щѣлъ да почива на справедлива и разумна основа.*

Тия маневри, пише „Пополо Ди Рома" целятъ отъ една страна да изкушатъ Германия и Италия и да разслабятъ тѣхнитѣ военни сили, а отъ друга страна да покажатъ, че всички опити за миръ били вече пропаднали и че е дошълъ момента С.-Щати да се намѣсятъ въ войната.

Силитѣ на осьта обаче не могатъ да приематъ никакви условия за миръ, продиктувани отъ други сили.

Италия и Германия днесъ се намиратъ въ едно такова военно и морално положение, не могатъ само да отхвърлятъ единъ компромисенъ миръ.

Сегашната война се води между два свѣта, които съвсемъ не си приличатъ и които взаимно се изключватъ.

За Германия и Италия не сжществува никакъвъ компромисъ. Или победа или смъртъ. Ние започнахме и водимъ добре войната и крайната победа ще бжде само на наша страна, заключава „Пополо ди Рома".

В-къ „Стампа" въ дневния си брой се спира върху политиката на председателя на С. Щати г. Рузвелтъ и подчертава, че той води страната си сигурно къмъ намѣса въ конфликта.

Становището на държавитѣ отъ осьта е ясно и за това бѣ сключенъ и тройния пактъ.

Накрай вестника смѣта, че С. Щати не ще продължаватъ досегашната си политика спрямо Англия, защото английската империя нѣма много да издържи и въ скоро време ще рухне напълно.

Външната политика на България е ясна, твърда и последователна

„Цельта на нашата политика е да се запази страната и да се защитятъ интереситѣ на българския народъ", заяви министърътъ на външнитѣ работи г. Ив. Поповъ въ парламента. Българското правителство и българскиятъ парламентъ ще вървятъ напредъ, безъ да обръщатъ внимание на шума на улицата

София, 30. Въ вчерашното заседание на народното събрание, следъ гласуването на бюджетопроекта на Министерството на външнитѣ работи и на изповѣданията на второ четене, министърътъ на външнитѣ работи

г. Ив. Поповъ

казе следното:

Господа народни представители,

взамамъ думата не за да ви държа речь за нашата външна политика, защото тя е опредѣлена ясно и категорично въ тронното слово.

Когато станаха дебатитѣ по отговора на тронното слово въ моята речь азъ наново изложихъ основнитѣ линии и целитѣ на тази политика.

Отъ тогава насамъ нѣма събития, които да сж наложили каквото и да е отклонявание отъ следваната до сега твърдо и неуклонно външна политика.

Съ гласуването днесъ на бюджета на министерството на външнитѣ работи и изповѣданията вие наново удоборявате тази политика.

Азъ ви благодеря отъ името на правителството като ви заявявамъ и обещавамъ, че ще направиме всички усилия и ще дадеме всички жертви, за да оправдаеме това довѣрие.

Нашата външна политика базирайки се на възможноститѣ, на силитѣ на народа и на неговитѣ интереси, следва единъ ясенъ пжть, който е известенъ на всички ви.

Отъ този пжть ние не сме се отклонявали и нѣма да се отклониме. Цельта е сжщо така ясна, за да нѣма нужда да се говори за нея.

Вие всички я разбирате. Цельта е, да се запази страната и да се защитятъ интереситѣ на българския народъ.

За защита на тия интереси работи правителството, работите и вие г. г. представители на народа. Ние сме длъжни да вървиме заедно по този пжть, който е очертанъ и както се изтъкна тукъ отъ васъ, да вървиме ясно, да вървиме безъ колебание, да вървиме безъ да даваме ухо на лѣво и на дѣсно, безъ да даваме ухо на това, което се говори вънъ, или както се изразиха нѣкои, на това което се говори и прави на улицата, която не трѣбва да влияе.

Въ това отношение както вие, така и правителството е решено да следва своя пжть, безъ да обръщаме внимание на шума на улицата.

Отъ друга страна, за честьта на парламента и въ интереса на политиката която той подържа, струва ми се, че би трѣбвало всички да бждеме обвезети отъ съзнанието за отговорностьта която носиме.

И като казвамъ, че на улицата е, която ще влияе на дънишната политика на правителството да не забравяме, че и тукъ въ камарата не бива да се говори за улицата.

Азъ свършавамъ, като още веднъжъ ви благодаря за довѣрието и като още веднажъ ви обещавамъ, че ще работиме всичко усилено и ще дадемъ всички жертви, за да оправдаеме това довѣрие.

Думитѣ на министъра на външнитѣ работи г. Ив. Поповъ бѣха изпратени съ продължителни ржкоплъскания.

ХИТЛЕРЪ ЩѢЛЪ ДА ПОИСКА

Пиеръ Лавалъ отново да води преговоритѣ съ германскитѣ власти

Ню-Йоркъ, 29. „Колумбия бродкастингъ системъ" съобщава:

Въ добре осведоменитѣ срѣди въ Виши се твърди, че Хитлеръ ималъ намѣрение да поиска отъ френското правителство да възложи наново на Пиер Лавалъ да води преговоритѣ съ германскитѣ власти.

Ген. Де Голъ, опасявайки се, че наскоро е възможно да бжде създаденъ германо-френски съюзъ е отправилъ единъ апелъ по радиото къмъ френския народъ да вземе отново оржжието срещу Германия.

Хитлеръ щѣлъ да даде заповѣдь

за офанзива срещу Англия през идното лѣто — пише в. „Ивнингъ стандартъ"

Лондонъ, 29. В-къ „Ивнингъ стандартъ" пише, че вѣроятно Хитлеръ щѣлъ да даде заповѣдь през идното лѣто за нападение срещу Англия. До това германската авиация ще продължава своитѣ нападения надъ военни обекти и индустриални предприятия въ Англия, а германската подводна лота ще действува въ Атлантическия океанъ въ разстройване продоволството на острова. Една отъ главнитѣ залци на германцитѣ ще бжде да осигуратъ пжтя си по Ламанша за предстоящата офанзива срещу Англия.

Англичанитѣ засилили дейностьта си при Бардия

Кайро, 29. (БН) Изглежда дейностьта на италиянскитѣ гернизони при Бардия постепенно отслабва. Споредъ сведения на мѣро давно военно лице, това отслабване се дължи на усилената дейность на английскитѣ части, на която дейность съпротивата на италиянцитѣ постепенно отслабва.

Тази нощь е наша нощь!..
въ кино Роялъ

Гърцитѣ се намирали на 20 клм. отъ Валона

Ню-Йоркъ, 29. „Колумбия бродкастингъ системъ" съобщава отъ Атина, че гръцкитѣ войски на албанския фронтъ продължаватъ да напредватъ. На южния фронтъ гръцкитѣ войски се намирали на 20 клм. отъ Валона.

На северния фронтъ италиянцитѣ евакуирали Линъ и гърцитѣ се намирали въ покрайнинитѣ на този градъ.

ОСТРОВЪ НЕУРУ НАПАДНАТЪ

отъ германски военъ корабъ

Берлинъ, 29. Узнава се, че споредъ изявленията на австралийския м-ръ председатель Немзисъ острова Науру, разположенъ северозападно отъ Нова гвинея билъ бомбардиранъ на 27 т. м. отъ единъ неприятелски корабъ. Този островъ бѣ германско владение отъ 1880 г. а въ 1920 стана британска мандатна територия.

Австралийския м-ръ на флотата Хъгесъ добавилъ, че корабъ преди да открие огъня е издигналъ германско знаме и забранилъ на радиостанцията на островъ Наруру да предава.

Бомбардирани били само лети приготвени за натоварване на кораби, но не и частни жилища. Следъ това корабъ се отдалечилъ безъ да бжде обезпокояванъ отъ никого.

КИНО РОЯЛЪ отъ понедѣлникъ до того
Тържествена новогодишна премиера!
ТАЗИ НОЩЬ Е НАША НОЩЬ!...

съ ШАРЛЪ БОАЙЕ
Блѣстящ модерна драма за сиата на любовьта срѣ, превратноститѣ на жита. Конфликтъ между пи, любовь и превратности на сждбата
РУСКИ ПЕСНИ
РУСИ РОМАНСИ
Плеяда на най-вълшебни киносвезди!
Руска новогодишна и празднична елха!
Ежедн. 4 ч. 9 ч. Празднични 3, 5 и 9 часа
Само едно представление въ срѣда на Нова година 1 януарий
КИНО УТРО 10·30 ч. сутриньта
съ специаленъ програма: „Бездомн. Пѣвецъ" съ Боб. Бринъ и др.
Бенефисъ на служ. при Киното. Филма разр. учащитѣ се и всички!

Продаватъ се следнитѣ ценни имоти
ВЪ ГР. ДОБРИЧЪ
1. Две нови МАСИВНИ кжщи въ единъ дворъ отъ 700 кв. м. ул. 121 № 6
2. 4 дюгяна ул. „Княгиня Мария Луиза" № 1
3. 3 дюгяна, задъ дюгянитѣ кжща и дворъ ул. 108 № 25
4 Дюгянъ ул. Князъ Симеонъ Търновски № 23
5. Дюгянъ съ кжща общо дворище ул 156 13
Споразумение: х. Бекиръ Османовъ гр. Добричъ ул. Фонъ Макензенъ № 45 3.3.2701

Радио ФИЛИПСЪ
Най-желания подаръкъ за празднициитѣ
представителство:
Площ. Независимость № 30
Телефонъ 2714 3-5.2734

ДЕВНЕНСКИ ИЗВОРИ
достатъчна гаранция за максимумъ веселие при минимумъ разноски
31. XII.
салонитѣ на Морското казино
3 оркестра, феерични декори, голѣми изненади, баръ американъ — веселие до зори.

Нашата сждба не е още опредѣлена,

казва Едмондъ Жалу отъ Френската академия

. . . но, всѣки отъ насъ носи своя дѣлъ за спасението на нацията

Ето ни предъ прага на една нова действителность, изтръгнати отъ формитѣ на единъ полувѣковенъ политически животъ, който се харесваше на хората, понеже скриваше отъ тѣхъ всѣка опастность, всѣко обезпокоително предположение и всѣка жестока истина!

Една отъ тия системи за действие се състоеше въ това, да имъ вдъхва единъ утѣшителенъ оптимизъмъ и да включва въ своята пропаганда една нарастваща вѣра въ прогреса, щастието и спокойствието.

Тази грѣшка произхождаше отъ това, че не се държеше никаква смѣтка за Европа. Франция сгрѣши, като мислѣше, че ще може да живѣе отдалечено отъ другитѣ народи и вѣрваше, че ще може да даде на своитѣ граждани единъ сносенъ животъ, какъвто нейнитѣ съседи не биха могли да дадътъ на своитѣ. Не се отнасяше да знамъ дали този политически животъ, на който бѣхме свикнали бѣше добъръ или лошъ, полезенъ или пагубенъ, необходимъ или изкуственъ. Въ сжщность, бѣше се образувала една смѣсица, кждето имаше нѣщо много прекрасно, посрѣдствено и плачевно, съ една тенденция за нѣщо по-съвършено, по-чисто и по-благородно!

Единъ народъ познава само единъ законъ: този на продължителното си сжществуване! Той би се изоставилъ да бжде разоренъ, дори и ако ученитѣ, дипломатическитѣ догозори и всички теоритици оправдаятъ неговото проявление.

Да се пазимъ отъ това! Историята ни показва, че голѣми народи доброволно се погубватъ. Това е единъ фактъ, който всѣки французинъ трѣбва да има предъ видъ. Най-ясниятъ примѣръ е съ антична Гърция, която се погуби отъ непрекжснато раздѣляне на малки области, които не можаха да преживѣятъ вжтрешнитѣ си борби. Въ сегашно време има други, които е безполезно да споменавамъ.

Мисията на всѣки гражданинъ

Трайностьта на единъ народъ е не само дѣло на държавата, но такова на всѣки отдѣленъ гражданинъ. Споредъ своята интелигентность, воля, енергия, чувство на честность и преданность къмъ общата кауза, днесъ всѣки французинъ е отговоренъ за бждещата сждба на Франция!

Ние не живѣемъ, за да създадемъ по единъ окончателенъ начинъ нѣкакъвъ съвършенъ редъ, който би билъ приемливъ въ едно далечно бждеще, но да използваме най-хубавото, което ни предлага времето, този великъ организаторъ, на реформитѣ, на събитията, както и на историческитѣ и социални ресурси.

Трѣбва да създадемъ единъ новъ планъ — говоря за нашитѣ прадѣди отъ Революцията и Империята, но трѣбва да го продължимъ въ рамкитѣ на националния интересъ.

Отъ двадесеть години желанието за тази мечта е станало по-силно, по-могжщо и то до такава степень, че всѣки гледаше да действува само въ името на своитѣ интереси.

Ако е позволено на единъ отдѣленъ човѣкъ да съгради щастието си върху великодушни илюзии, единъ народъ трѣбва да запази своя егоизъмъ и духъ къмъ икономия!

Единъ новъ духъ

Днесъ ние претърпѣхме едно много сериозно поражение; но то не е едно окончателно сгромолясване! Готовностьта за национална реакция, енергичностьта на правителството на генералъ Петенъ сж ясно доказателство. Но още всичко нее казано. Сгромолясването ще дойде, ако ние се изоставимъ, вмѣсто да се опомнимъ, и не правимъ миналитѣ грѣшки и се поправимъ.

Ние преживѣваме една страшна криза, каквато до сега не е била записвана въ историята, преди идването на Жана Д, Аркъ. Сждбата ни не е още опредѣлена. Въ този моментъ всѣки носи своето собствено спасение и часть отъ спасението на страната. Нека всѣки французинъ има предъ очитѣ си тази истина!

Това, което ни е необходимо, за да успѣемъ, е да имаме новъ духъ. Не духъ изпълненъ съ ядъ и злоба къмъ всѣко минало, но духъ, силенъ и могжщъ, наложенъ ни отъ една фаталность, родена отъ нашитѣ грѣшки или довчерашно заслѣпение!

Бждещето

Генералъ Петенъ ни показа линиитѣ на този новъ духъ. Когато човѣкъ има желание и добра воля за да поправи поражението, всичко е възможно. Това морално, социално и духовно обновление ще помогне на младото поколѣние да избѣгне нови нещастия и да издигне величието на ранена Франция!

Руснитѣ народъ се приучва

постепенно къмъ летене

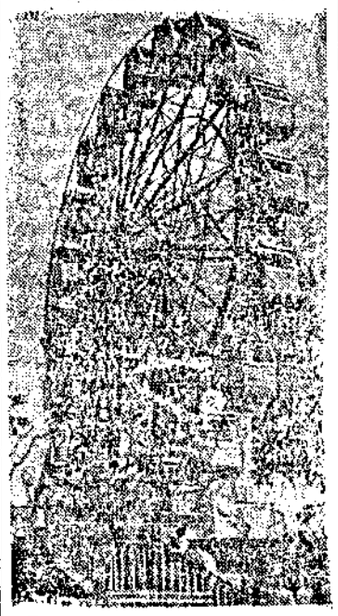

Единъ увеселителенъ паркъ въ Москва. Срещу малко заплащане всѣки може да се разхожда въ въздуха въ това огромно колело.

Стрелкови състезания въ Германия

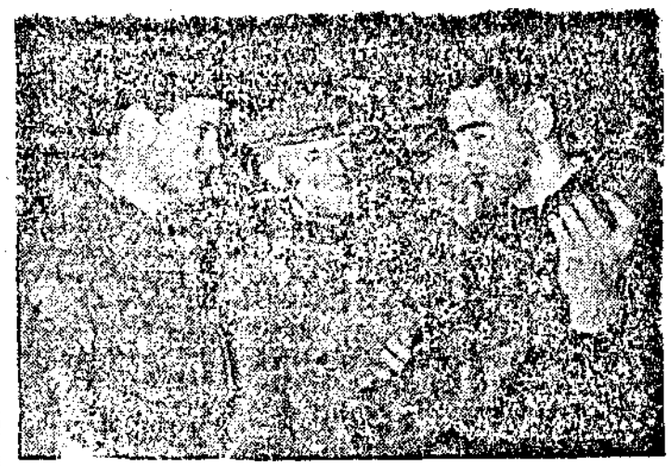

Преди известно време въ Германия се състоя едно състезание за най-добри стреаци между Германия, Финландия и Швеция. На снимката се виждатъ пъренцитѣ на тритѣ държави, участвували въ това състезание.

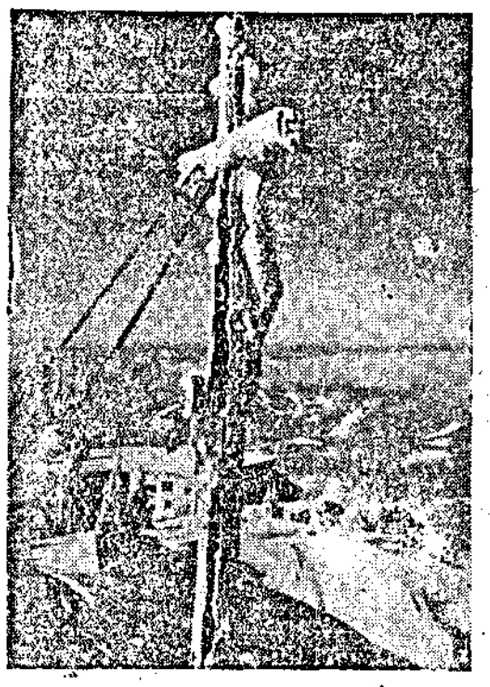

Вълшебенъ зименъ пейзажъ при Райхенхалскитѣ бани въ Германия.

Ново синтетично гориво

открито въ Белгия

Брюксель, 28. Белгийскиятъ инженеръ Дасие е открилъ единъ новъ начинъ за добиване на синтетично гориво. Този новъ продуктъ, който откривателятъ е нарекълъ карболъ, се получава отъ остатъцитѣ на вжглища, каквито въ Белгия има въ изобилие.

Следъ три години проучвания въ лабораториитѣ това ново гориво сега преминава въ индустрията за практическо употрѣбление. Този карболъ развива горивна енергия 7,000 калории и замръзва едва при 80 градуса подъ нулата. Досегашнитѣ опити съ него сж дали много добри резултати. Произвеждането му, обаче, е свързано съ известни мжчнотии, тъй като е нужно опредѣлено количество алкохолъ, а при днешнитѣ обстоятелства алкохолътъ е твърде ограниченъ и струва сравнителино доста скжпо.

Откривателятъ е построилъ вече малко индустриално предприятие, кжето произвежда дневно по 4,000 литри карболъ. (СЕП)

„Свѣтящи конфети"

Новость и голѣма изненада за балове, вечеринки, коледни елхи и разни увеселения — търсете въ всички уредени книжарници. Производство Василъ Николовъ площадъ „Мусала" 37, Варна

Снимка отъ воененъ лагеръ

Единъ малъкъ фотографически етюдъ отъ единъ германски воененъ лагеръ: докато единиятъ ботушъ на войника е очистенъ и лъснатъ, готовъ за тръгване въ отпускъ, другиятъ ботушъ още не е очистенъ и е готовъ да марширува за действие.

Домашниятъ добитъкъ

въ Румжния

Букурещъ 29. Споредъ последнитѣ статистики Румжния притежава: 1,330 000 коня, 2830000 говеда; 8697000 овце, 2,126 000 и 22 милиона пилета.

Въ отстжпенитѣ области Румжния остави: 700,000 коня; 1,422,000 говеда; 4 милиона овце и 800 000 свини.

Тѣзи данни сж споредъ последнитѣ статистически преброявания (СЕП)

Ново зимно пристанище

при Бѣлградъ

Бѣлградъ, 29. Тъй като зимното пристанище на рѣка Сава стана твърде малко за нуждитѣ на постоянно нарастващето корабоплаване, то правителството възнамѣрява да построи второ зимно пристанище на Дунавъ. За най-подходящъ теренъ бѣ избранъ островъ Хмуя. Това ново зимно пристанище, въ което ще се криютятъ корабитѣ и шлеповетѣ, плаващи по Дунавъ, ще има дължина около 4 клм. (СЕП).

Евтина енергия

произвеждана отъ вѣтъръ

Берлинъ, 29. Отъ германскитѣ инжинери работѣщи въ тропическитѣ страни се знава, че е билъ откритъ новъ начинъ за добиване евтина енергия. Това е постигнато посрѣдствомъ мотори, които произвеждатъ енергия отъ вѣтъра. Тѣзи мотори иматъ още много други преимущества. Могатъ да се инсталиратъ навсѣкжде и по този начинъ се пестятъ разноскитѣ по поддържането на далекопроводитѣ.

Предполага се, че такива инсталации ще струватъ въ тропическитѣ страни, включително и транспортнитѣ разноски, на киловатъ мощность по 800 марки. (СЕП)

Нови златни залежи въ СССР

Москва, 28. Въ мѣстностьта Чита, Източенъ Сибиръ, сж открити 22 нови златни залежи. Комисарството на природнитѣ богатства е наредило да се изпратятъ въ тази область голѣма група опитни злато търсачи снабдени съ най-модернитѣ уреди. (СЕП).

ПИШКИРИ за лице, кухненски кърпи, носни кърпи, мжжки чорапи, копринени и вълнени шалчата, кърпи за храна, сплени чаршафи, кувертюри за обикновени и двойни кревати хасета, платна, мендерици чаршафлъци и много други **домашни тъкани** ви предлага най-евтино магазинъ

„КАРЛОВО"

срещу църквата „Св. Никола"

Запомни!
ТОЧИЛАРНИЦА
ИТАЛИЯ
точи най-добре бръсначи, ножици, машинки за стрижане и пр. Драгоманъ

Най-голѣмъ складъ на **детски играчки, коледни украшения**, разни **подаръци, спомени** и пр. ще намѣрите само при фирмата **Бюро „Х"** „6 септемврий" продажба на едро и дребно. Нашата фирма не прави разлика въ ценитѣ за добруджанци и варненци защото за насъ всички сж еднакви, обаче на всички продаваме на много ниски цени. Заб. Снѣгъ отъ цигари, прахъ за кихане, бловонни бонбони и пр. ж старъ нашъ шлагеръ, съ които артикули винаги подържаме на складъ 2-3.2738

ВНИМАНИЕ!!
Добруджанци и провинцията І-ва варненска работилница за прочутитѣ наушници **„Гринбергъ"** на **Е. Х. Гринбергъ** основана въ 1919 год. ул. „Владиславъ" 9 Варна. Обърнете внимание на качество и трайность и по изработка надминава всички други наушници даже и европейскитѣ. Цени конкурентни; набавете си навреме има ограничено количество. Искайте цени. По качество и по изработка безъ конкурентъ 1-1

Граждани, необсждайте военни тайни! Невѣрвайте на слухове!

Научно-педагогическа конференция

ВЪ ВАРНА

По починъ на Околийското просвѣтно д-во — Варна, въ града ни е свикана тридневна научно-педагогическа конференция на учителитѣ отъ Варна и околията.

Конференцията се откри въ сжбота преди обѣдъ въ салона на І срѣдишна прогимназия съ приветствено слово отъ пред. на просвѣтното дружество г. проф. Я. Арнаудовъ.

Следъ това ученическия хоръ при девическата гимназия, подъ диригентството на г-жа Найденова, изпълни националения химнъ, Химна на Царя и Учителския маршъ а оркестърътъ при мжжката гимназия, подъ диригентството на г. В. Димовъ, изпълни музикални творби.

Членътъ отъ управителния съветъ на Просвѣтния съюзъ г. Терзийски поздрави учителитѣ отъ името на съюза, като разгледа исканията на учителитѣ въ връзка съ нуждитѣ отъ подобрение на социалното имъ положение.

Следъ него г. проф. Ст. Чолаковъ — ректоръ на В. Т. у-ще говори на тема: „Българското стопанство подъ влиянието на войната."

Проф. Я. Арнаудовъ чете реферетъ на тема: „Фаустъ като символъ на модерния човѣкъ", а Владимиръ Карагьозовъ — у-ль при варн. мжжка гимназия говори върху „Литературната критика и литературната история у насъ."

Днесъ конференцията продължава.

Явна благодарность

Църковното настоятелство при храма „св. Троица" въ гр. Добричъ, сърдечно благодари на всички дарители — енорияши, които драговолно и съ радость принесоха въ даръ на църквата „Св. Троица" сумата 6616 лева и много килими, покривки и кърпи за украсата и благолѣпието на енорийския си храмъ. Сжщото изказва гореща благодарность на г-нъ Киркоръ Кокошевъ, часовникарь въ гр. Добричъ за подарения отъ него напрестоленъ кръстъ, художествена изработка— филигранъ отъ сребърна сърма на стойность 20000 лв. и за направенитѣ дарения въ пари отъ благочестивитѣ и добри християни: Георги Бешковъ 1000 лв., Димитъръ Каневъ 500 лв., Марко Тод. Ивановъ 1150 лв., Пенчо Герловски 1000 лв., Василъ Камбовъ 500 лв., Стефанъ Георгиевъ 500 лв., Юрданъ Мановъ 150 лв., Атанасъ Илиевъ 500 лв., Колю Вичевъ 100 лв., Стоянъ Драгановъ 200 лв., Ангелъ Нешевъ 250 лв., Стоянъ Г. Петровъ 100 лв., Василъ Радевъ 100 лв., Генко Сл. Петковъ 100, Юрданъ Т. Янковъ 250 лв, Янко К. Кировъ 100 лв., Добри Георгиевъ 100 лв. Михаилъ Петровъ 100 лв., Нено Алексиевъ 200 лв., Бойчо Рибаровъ 250 лв., Стойчо Радевъ 100 лв. Христо Радилевъ 500 лв., Кръстю Атанасовъ 250 лв., Стоянъ Савовъ 100 лв., Юрданъ Въдчановъ 100 лв., Наско Василевъ 150 лв., Стефанъ Бекяровъ 100 лв., Драгии Костадиновъ 500 лв., Д. Стоевъ и Рафаиловъ 100 лв., Григоръ Каракашевъ 250 лв., Стоянъ Атанасовъ 100 лв., Киряки и Петъръ 200 лв., Дамянъ Георгиевъ 200 лв., Димитъръ Драгоевъ 250 лв., Стефанъ Кировъ 500 лв. и на семейството Георги Данковъ отъ гр. Варна за подаренитѣ два чифта детски одежди и една нова кадилница.

Хвала на такива дарители!

гр. Добричъ. На църков. настоятелство
Председ.: свещ. Лазаръ Георгиевъ

І-ВА ШУМЕНСКА БИРАРИЯ
ул. Шипка срещу кино Ранковъ по случай свѣтлитѣ праздници пуща бѣли и червени домашни вина. Специално червено КОРТЕНСКО ВИНО и отлежали ракии. Отлична домашна кухня и постоянна скара 2-3-27-48

Вечъ тиража наближава
Вий това добре помнете
Бързо си билетъ купете
Отъ държавната лотария!

Да посрещнете щастливи
Съ радость новата година
Съ печалбата голѣма
Отъ държавната лотария.

Кжща „Щастие" се готви
Вса печалби да раздава
И милиона въ тоя тиражъ
Тя въ Варна да докара.

4—7 Кжща Щастие (до църква. Св. Никола)

ВНИМАНИЕ
отъ І-ви Януарий 1941 година
въ ресторантъ пивница „Стария Изворъ"
ще се консумиратъ
всички спиртни питиета съ собствено вино на съдържателя **Н. Петровъ** 2-3-2744

„ШАСЛА" Лозаро - пипиниеристко стопанство
собственъ разсадникъ „Св. Константинъ" край гр. Варна
Наградено отъ Международната мострена изложба въ гр. Варна съ златенъ медалъ
Добруджанци! Преди да си набавите лози, асми и др. за насаждане, отнесете се къмъ главното ни представителство за безплатни съвети и подробности. На складъ всички сортове лози подъ строгата контрола на агрономнитѣ власти. Така сжщо и всички сортове дръвчета. На запитвания и съвети отговаряме веднага.
Съ почитъ: **Т. Савовъ**
ул. „Кн. Александъръ" № 8 гр. Варна
4-10 представитель на пр. стопанство „Шасла"

ГРОЗДОВЪ СОКЪ
(безъ химикали)
Приятно питие, силна и лѣковита храна. Кооперация **„Въздържание"** ул. „Бр. Миладинови" № 58 2-2-2743

СЪОБЩЕНИЕ

Тъй като въ гр. Добричъ има нѣколко лица на име Марко Ивановъ, за избѣгване на грѣшки въ адреса и кореспонденцията ми, а така сжщо и на злоупотрѣба съ името ми, съобщавамъ на клиентитѣ си търговци и други, да адресиратъ всичко отнасящо се до мене на адресъ: **Складъ на вина и ракии „Крали Марко" на Марко Тодоровъ Ивановъ** (както въ действителность се наричамъ) **гр. Добричъ** ул. „34" 2.

СКРОМНОСТЬ

— Да, господиничо, мога безъ да се хваля да добавя, че играта ми направи впечетление на публиката... Дори суфльорката въ будката се освободи преждевременно отъ бременость!

— Та нима това е доказателство за успѣхъ? Въ нашата трупа цѣлиятъ женски персоналъ пометна. На това казвамъ азъ успѣхъ!

— На моето представление отъ галерията и отъ балкона се излѣ проливенъ дъждъ отъ сълзи... и въ партера всички се измокриха до кости!

— Това не е нищо! На моя бенефисъ цѣлиятъ театъръ се наводни съ сълзи до такава степень, че пожарната команда три дни нарелъ работи, за да отводни Едно петгодишно дете се удави.

— Азъ играхъ въ... не помня вече добре кжде, но за да избѣгна овациитѣ се измъкнахъ пеша и се качихъ въ трамвая. И това не помогна! Младежитѣ се впрегнаха въ трамвая и макаръ че той потегли съ пъленъ ходъ, тѣ ме возѣха.

— Мене пъкъ младежитѣ ме возиха веднажъ съ аероплана! Впрегнаха се и ме повлѣкоха въ въздуха... И до сега се смѣя като си спомня, какъ се развѣваха отъ вѣтъра роклитѣ на гимназискитѣ.

— Следъ единъ успѣхъ получихъ като подаръкъ една вила.

— Азъ пъкъ получихъ цѣла гора съ мечкитѣ и хипопотамитѣ.

— Хайде де, ти запчвашъ да лъжешъ. Хипопотамитѣ не ходятъ пеша, а плуватъ.

— Нима си толкова глупавъ! Въ моята гора имаше езеро и тѣ плуваха въ него.

— На единъ бенефисъ ми поднесоха пакъ голѣмъ вѣнецъ, че трѣбваше да вдигнатъ покрива, за да го пуснатъ на сцената!

— На мене пъкъ веднъжъ ми поднесоха тава съ баклава, която донесоха съ специаленъ камионъ. Около двеста килограма масло бѣха употрѣбили за нея.

— Рецензиитѣ за мене гласѣха: нашиятъ генiй, най-гениалниятъ между гениалнитѣ. Добре казано, нали?

— Представи си, че за моитѣ представления дежурятъ цѣли поколѣния. Сутриньта въ опашката за билети стои дѣдото, следъ обѣдъ синътъ, а презъ нощьта внукътъ.

— Охо, това е нищо. За да се снабди съ билетъ отъ моя бенефисъ, единъ мой поклонникъ, който останалъ безъ билетъ, заклалъ шесть души въ едно семейство, а седмиятъ недозаклалъ и успѣлъ да избѣга съ билета въ театъра.

— Въ едно гробище можешъ да видишъ цѣла алея гробове, въ които спятъ поклонички на моя талантъ, свършили живота си съ самоубийство, защото азъ, претрупанъ съ внимание, не съмъ могълъ да обърна внимание на тѣхъ.

— Вчера получихъ авансъ срещу единъ ангажиментъ, десеть хиляди...

— Земи ми хиляда...

— Хмъ... видишъ ли, внесохъ ги... Имамъ у себе си само осемь франка. Петь ще трѣбва да дамъ на жена си, но останалитѣ можемъ да полѣлиме братски... Искашъ ли?

— Добре. До довечера. Тогава ще подпишя договоръ и ще получа авансъ сто хиляди...

Х. Тежигъ

Печатница „Варненска поща"

РЕПОРТАЖИ НА „ВАРНЕНСКА ПОЩА"

Подъ свободното небе на Добруджа

Една земя, която се пробужда за новъ животъ. Великата и лѫчезарна пѣсень на свободата. Дивнитѣ и незабравими добруджански пейсажи. Славно нѣщо е свободата момчета! Поетичната омая на носъ Калиакра. Приказкитѣ на морската бездна. Легендата за прелестната Калиакра, крепость на българския духъ и вѣра

Разкѫсаха се ръждливитѣ вериги на робството: безкрайнитѣ родни полета и степи се позлатиха отъ огненитѣ лѫчи на свободата. . .

Стоманенитѣ обрѫчи на мрака, който задушаваше живото българско сърце на Добричъ, Балчикъ, Каварна и Силистра, се разчупи и потъна въ черната бездна на забравата.

Само тѣзи, които сѫ били въ Добруджа преди надъ нея да се пукне златната зора на свободата и които я посещаватъ сега, когато по нея свободно се носи родната ни речь, могатъ да ви кажатъ какво значи за единъ народъ да диша и да живѣе свободно.

Сега изъ улицитѣ на тия родни кѫтища не крачатъ тѫжно свели глави майки въ черни забрадки, нито пъкъ плющи зловещия камшикъ на тиранията.

Свободата е направила всѣко българско сърдце гордо и увѣрено въ утрешния си день и сѫдба: майкитѣ сѫ щастливи, че могатъ спокойно да пѣятъ люлчини пѣсни на роденъ езикъ, а децата сѫ радостни, че надъ тѣхъ не тежи прокълнатия камшикъ на робията.

Навредъ изъ Добруджа ни посрещатъ щастливи и гостоприемни български сърдца.

Макаръ и безкрайнитѣ Добруджански полета да сѫ покрити съ дебелата снѣжпелена на студения декемврийски день, намъ ни се струва, че е пролѣть: сгрѣва ни сърдечното гостоприемство на трудолюбивитѣ добруджанци и отъ тѣхната още незатихнала радость, че вече сѫ строшени робскитѣ синджири.

Затрогващата топлота ние почувствувахме еднакво навсѣкѫде изъ Добруджа: по градове и селца.

Бѣлата вѣчность на снѣга е покрила златнитѣ добруджански полета. Тѣ сѫ сковани отъ ледения дъхъ на зимата. Декемврийскиятъ вѣтъръ тича по тѣхъ и тѫжно люлѣе оголѣлитѣ дървета и заледенитѣ телефонни жици, по които нашилятъ погледъ неволно търси бѣлата лястовица отъ ненадминатия разказъ на Иорданъ Иовковъ „По жицата"...

Ще дойде пролѣть и ще стопи леденитѣ цвѣтя на зимата. Ще се стопли огромната изстинала утроба на земята и ще облече зеленята си атлазена дреха, съ разкошни и чудни бродерии отъ жълтъ синапъ, ясносиня метличина и огнено червени макове. Оловеното зимно небе ще се избистри, ще стане лазурно, изпълнено съ блѣсъкъ и слънце, съ дъхъ на цвѣтя и пѣсеньта на волнитѣ чучулига и жетварки. Ще тръгнатъ стадата, а тѣхнитѣ пѣящи звънци ще отронватъ чудни, неземни мелодии. Надъ безкрайнитѣ полета, като бѣли кораби, ще заплуватъ млѣчно бѣлитѣ облаци. Тихъ вѣтрецъ леко ще полюлява златнитѣ високо накласили хлѣбородни морета, ще докосва пръститѣ си до тѣхнитѣ пълни класове и тѣ смирено ще свеждатъ глави, като свенливи девойчета. . .

Неописуеми сѫ пролѣтнитѣ добруджански пейсажи. Тѣ сѫ пълни съ възторгъ, поезия и омая.

Навредъ изъ Добруджа, по села и градове, пулсира единъ интензивенъ творчески животъ: коравата българска ржка лѣкува тежкитѣ рани, останали отъ робството.

Трудолюбивитѣ добруджанци работятъ съ дълбока вѣра въ щастливото си бѫдще и преодоляватъ и найтежкитѣ несгоди.

Разговаряме съ млади и стари: всички презъ сълзи прославятъ ржцетѣ, които разкѫсаха робскитѣ синджири и съ присѫщия на българина ентусиазъмъ, трудолюбие и възторгъ сѫ се отдали на творчески трудъ.

Здравъ, жилавъ селянинъ, върху чието бронзово чело бѣлитѣ коне на времето сѫ оставили дълбоки бразди, ни казва:

— Слава на Бога, свърши най-после черната нощь. Лошо нѣщо е робството: изсмуква всичката радость отъ душата на човѣка. Работишъ, а не знаешъ за кого работишъ, всичко отива въ чужди ржце. . . Слава но нѣщо е свободата, момчета, и за това трѣбва да я ценимъ и да я пазимъ. Дечи кажа истината: преди тѣхъ като мъртавъ, не ми се похващаше работа, нѣмахъ ищехъ, дето се дума, за нищо, а сега ми дойдоха нови, прѣсни сили, чувствувамъ се като младъ и искамъ да работя неприкѫснато! . . .

Старецътъ протегна къмъ насъ коравитѣ си мазолести ржце и силно стискайки ржцетѣ ни, радостно повтори:

— Славно нѣщо е свободата, момчета, славно! . . .

Отъ Добричъ до Балчикъ и Каварна пѫтуваме съ автомобилъ, а отъ Гяуръ суютчукъ до носъ Калиакра съ каруци: пѫтьтъ не е приголенъ за други превозни средства.

Нека отбележимъ, че Гяуръ-суютчукъ е онова славно добруджанско селце, което презъ времето на българското освобождение бѣ най-здравата крепость на българския духъ и вѣра: селото оказа героиченъ напоръ на султанския аскеръ и до пристигането на освободителната руска войска брани съ неизмѣнима борческа енергия и напоръ родното си огнище. Тия храбри добруджанци и при окупацията на Добруджа отказаха да пуснатъ въ роднитѣ си огнища поробителитѣ.

Селото Гяуръ-суютчукъ има около 2,000 жители. То остои на единъ километъръ отъ морския брѣгъ и на седемь километра отъ носъ Калиакра.

Пѫтуваме около 1 часъ по заснѣжения селски пѫть и най-после предъ насъ се откроява величествения пейзажъ на носъ Калиакра.

Човѣкъ трѣбва да бѫде на този вълшебенъ масивъ за да почувствува истинското величие на българската земя и родното ни море.

Предъ насъ се разстила безкрайна водна пустиня. Приказни грилянди отъ ледени дантели окичватъ стръмнитѣ червени скали, врѣзани дълбоко въ нея и високи надъ 70 метра.

Морето е изумрудено. То непрекѫснато праща къмъ грамаднитѣ камени скали вериги отъ високи и тежки бѣлопѣнести вълни. Надъ тѣхъ декемврийския вѣтъръ разпилява снѣженъ прахъ, посрѣща ги влюбено, поема ги въ прегрѫдкитѣ си, притиска ги, а после ги разпилява вероломно въ леденъ прахъ.

Безкраенъ грохотъ оглася цѣлия носъ Калиакра, той се провира въ тъмнитѣ нейни крепости и пещери, връща се обратно и потъва въ морскитѣ бездни. Този страшенъ грохотъ, като че ли е печалния стонъ на загиващитѣ вълни, които откѫснати отъ леденитѣ прегрѫдки на декемврийския вѣтъръ, нараняватъ смъртно челата си въ стръмнитѣ скали.

Морето стени, неговата огромна грѫдь се повдига като млада хубавица, видѣла на сънъ въплущението на своя любовенъ блѣнъ.

Надъ Калиакра непрестанно се носи тревожниятъ викъ на брѣговата сирена.

Носъ Калиакра е дивенъ, приказенъ и забуленъ съ едва мистична красота. Обхождайки го човѣкъ се пренася въ единъ свѣтъ, кѫдето всичко е покрито съ срѣдновѣковна тайнственость и ужасъ: старинитѣ крепости, пещери, стръмнитѣ червени скали, като че ли напръскани съ кръвь, кѫпящитѣ се и лудуващи въ изумрудениятѣ води на морето тюлени, пуснати тукъ нѣкога отъ царь Фердинандъ, страшния грохотъ на вълнитѣ, яростния стонъ на декемврийския вѣтъръ — всичко това смущава, вълнува, затрогва и потапя човѣшката душа въ една бездна отъ най-контрастни настроения и емоции.

Обхождаме носъ Калиакра. Погледа ми пропълзява по назъбенитѣ гребени на червенитѣ тайнствени скали, носи се по безкрайната водна заледена постиня и предъ него възкръсва тѫжната легенда за четиридесетѣ хубави български девойки, предпочели смъртьта предъ позора.

. . . Презъ тъмнитѣ дни на робството тирани гонѣли християнскитѣ момичета и искали да ги потурчатъ.

Най-хубавата, най-лечезарната, най-нѣжната между тѣхъ е била Калиакра.

Една утринь озвѣрени поганци нападнали християнитѣ. Започналъ страшенъ сѣчъ: като подплашено стадо хубавитѣ девойчета се спуснали къмъ морския масивъ и намѣри подслонъ въ старата крепость. . .

Настѫпили ужасни мигове на изпитание за хубавитѣ девойки: турскитѣ пълчища съ силенъ напоръ атакували крепостьта.

Но закъснѣлъ и върховния часъ: Калиакра трѣбвало да избира — или да се предаде на башибозуцитѣ, или да се предаде на тъмната водна бездна, която лежала подъ крепостьта.

Въ единъ мигъ желѣзнитѣ врати на старата кула заскърцели подъ силния напоръ на поганцитѣ: тогава Калиакра паднала на колѣне и сладъ една гореща молитва къмъ Бога, полетѣла въ мрачнитѣ обятия на водната бездна. Найниятъ великъ и решителенъ примѣръ билъ последванъ и отъ останалитѣ й другарки.

Когато башибозуцитѣ влѣзли въ крепостьта, леденитѣ води на морето преспивали въ смъртенъ сънь девственитѣ тѣла на лъчезарната Калиакра и на нейнитѣ дружки.

Споредъ едно предание, въ Калиакра се намира и гроба на Св. Никола. Той е покровительтъ на тази светиня, голгота на българщината.

Би трѣбвало да се прекарятъ нѣколко дни на този чуденъ и величественъ роденъ масивъ, за да се почувствува неговата дивна красота и да се опише.

Нощьта бавно спуща ресницитѣ си надъ вълшебния заливъ. Още малко и деня ще потъне въ леденитѣ води на морето. Студената зимна вечерь ще притисне безбрѣжната водна пустиня и тя ще залудува още по-игриво.

Студениятъ декемврийски вѣтъръ ни принуждава бързо да напуснемъ величествената родна крепость. Още единъ последенъ погледъ къмъ този пъленъ съ поетична омая заливъ и ний се понасаме по заснѣжения пѫть: конетѣ, подгонени отъ ледения декемврийски вѣтъръ летятъ като вихъръ, а заледената каруца скърца тѫжно, като че ли пѣе нѣкаква тѫжна добруджанска пѣсень . . .

Задъ насъ остава легендарната и гиздава Калиакра, предъ насъ започватъ да се откроява безкрайнитѣ полета на Добротичевото царство, които чакатъ съ ожидание топлитѣ ласки на пролѣтното слънце, за да зазвънятъ по тѣхъ сребърнитѣ сърпове на морнитѣ жетварки.

Калиакра потъва въ прегрѫдкитѣ на нощьта, а заедно съ нея потъватъ и легендитѣ за краль Лизимахосе, метяжчика Вителианусъ и царь Добротича. Оставатъ отворени въ сърдцата ни само прашнитѣ страници на историята да възкръсватъ предъ насъ вѣчния стремежъ на царе, войводи, метяжници, смѣли морски вълци, да проникватъ и завладѣятъ този дивенъ и приказенъ роденъ кѫтъ.

Д. Аджемовъ

Музикаленъ животъ въ Варна

Единъ хубавъ концертъ на струнния оркестъръ на мѫжката гимназия

Прояви на културенъ и художественъ животъ не сѫ рѣдкость за варненци. Колкото остро да се чувствува тѫжестьта на икономическата криза, все пакъ нашиятъ градъ се рѫдва на плодоветѣ на културния напредъкъ. Художествени изложби, концерти, сказки, театрални представления и пр. пробуждатъ и настройватъ въ насъ чуство къмъ по-висша наслада и съ това се дава новъ тласъкъ по пѫтя къмъ истински културенъ напредъкъ.

Пишатия редове подъ неизказано хубаво впечатление, добито следъ изслушване на единъ малъкъ концертъ, великолепно изнесенъ отъ струнния оркестъръ на мѫжката гимназия. Впрочемъ, варненци познаватъ съ каква любовь нашитѣ гимназисти се отнасятъ къмъ музиката, но да имашъ смѣлость да се справишъ съ Мелдисоновия „Свадбенъ маршъ" и особено съ валсоветѣ на Щрауса, необходимо е не само музикална култура, но и методъ и дисциплина.

Завчера, по случай откриването на конференцията на Учителския съюзъ, струнниятъ оркестъръ при мѫжката гимназия ни изненада съ магистралното изпълнение на две музикални творения, които надхвърлятъ силитѣ на единъ ученически оркестъръ и оставиха дълбоко впечатление у слушателитѣ. Не е тукъ мѣстото да сърадваме тия младежи, които съ пламенно вдъхновение облагородяватъ душата си чрезъ богатата тонова изразителность на най-осезателното изкуство — музиката. Намъ ни е особено приятно да отбележимъ постиженията на младия и талантливъ диригентъ, учительтъ Василъ Дамовъ.

Неговиятъ пръвъ дебютъ като диригентъ го затвърди като отличенъ познавачъ на музикалната композиция, спокоенъ и сигуренъ въ работата си, страстно влюбенъ въ ритъма и магията на звука. Самъ формирилъ четири години тия царския ни симфониченъ оркестъръ, подъ палката на Сашо Поповъ, младиятъ преподаватель ни поднася тукъ две нѣща, безъ които музиката не би имала никакво очарование: методъ и дисциплина. Ето тъка се обяснява, какъ единъ ученически оркестъръ успѣва да се справи тъй сполучливо съ единъ Мендисонъ и особено съ Щрауса.

Съ свойствената упоритость на младъ ратникъ въ полето на изкуството и съ младежки жаръ на богато то надарена душа, новиятъ диригентъ ще внесе нова струя, животворна и свежа въ музикалния животъ на Варна. Бихме желали, обаче, да чуемъ и български творения. Колкото и трудно за изпълнение, нашитѣ хора и танци, народнитѣ ни пѣсни, рапсодии и епопеи, въздѣйствуватъ и възпитаватъ въ националенъ духъ, освежаватъ и настройватъ и съ това допринасятъ за затвърдяване на родното изкуство, като проява на духовната ни мощь и култура.

На младия диригентъ пожелаваме успѣхъ и упорита работа, съ надежда да го чуеме по често и то въ полето на нашата българска музика.

Ist

ИЗЪ НАУКАТА И ЖИВОТА

Каменнитѣ вѫглища въ Европа

Богатството на Рурската областъ. Запаси за 3000 години

Огромнитѣ залежи отъ каменни вѫглища въ Европа достигатъ най-голѣма дебелина въ Швеция, Рурската областъ, Белгия и Англия.

Споредъ най-подробни и строго научни изчисления каменовѫглениятѣ залежи въ Рурската областъ, които лежатъ на дълбочина до 1000 метра подъ земята и които могатъ да се експлоатиратъ, възлизатъ на 28 и пол. милиарда тона.

На дълбочина подъ 500 метра до 1500 м. има около 764 милиарда тона. Ако се експлоатиратъ и най-дълбокитѣ слоеве, които на много мѣста се спущатъ подъ 2 000 метра, тогава общитѣ запаси отъ каменни вѫглища достигатъ 283 милиарда тона.

При годишно производство отъ 150 милиона тона каменовѫглениятѣ запаси, които се намиратъ до 1000 метра дълбочина, ще бѫдатъ изчерпани едва следъ 220 години, запаситѣ до 1500 метра ще траятъ още 600 години, а за да се изчерпи и каменовѫглената маса отъ най-дълбокитѣ слоеве — до 2000 метра ще сѫ потрѣбни цѣли 2,000 години. Тия цифри се отнасятъ само за Рурската областъ.

Голѣмиятъ каменовѫгленъ поясъ почва отъ западна Англия, минава презъ Франция, Белгия и Холандия, а въ Рурската областъ обхваща едва повърхность отъ 500 кв. километра. Въ другитѣ земи, като се държи смѣтка за исполинскитѣ резерви въ Донецкия басейнъ, сечуанската областъ въ Китай, голѣмитѣ полета въ Северна Америка и Сибиръ, запаситѣ отъ каменни вѫглища достигатъ огромната цифра 5 билиона тона. При сегашния ходъ на производство и консумация, тази маса отъ каменни вѫглища ще стигне за 3000 години.

Ако каменнитѣ вѫглища, които се съдържатъ въ земята могатъ да се съберятъ въ една маса, тѣ ще образуватъ една топка съ диаметъръ отъ 23 до 24 километра. Естествено, тази топка ще бѫде нищожна въ сравнение съ земята, чийто диаметъръ се равнява на 12,700 километра.

Сигурно е, че цифритѣ посочени тукъ не ще стоплятъ студенитѣ огнища на много граждани, но тѣ биха могли да послужатъ като известно утешение за всички, които отъ сутринь до вечерь висятъ предъ комисарството за единъ купонъ отъ 200 кгр. каменни вѫглища.

Днесъ въ 11 часа въ тържната зала на Варненското данъчно управление ще се спазарятъ хранителни продукти и др. за нуждитѣ на болницата презъ м. януарий 1941 год. Поканватъ се заинтересованитѣ.

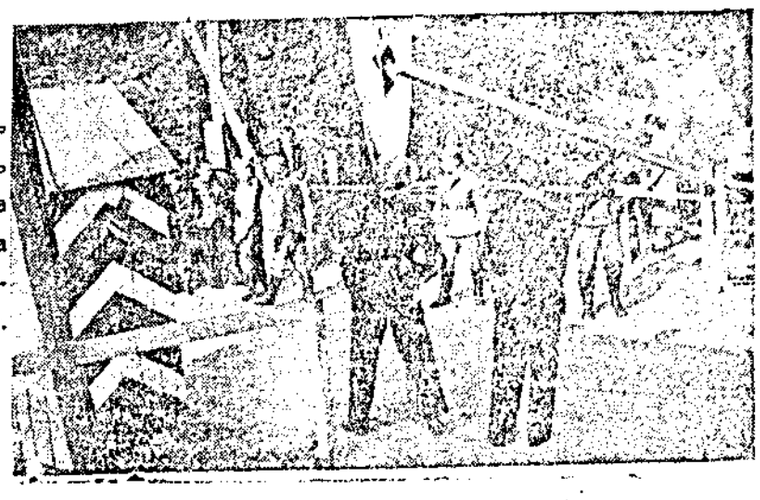

Една снимка отъ митническия постъ въ [illegible] на демаркационната линия между Германия и Франция.

ХРОНИКА

Особено ни е приятно да съобщимъ, че нашия отличенъ приятель г-нъ Стефанъ Константиновъ нотариусъ при варненския общественъ сѫдъ, се е сгодилъ за г-ца Анна Щресеръ. На щастливата двойка пожелаваме всичко хубаво въ живота — Честито.

Приятно ни е да съобщимъ за годежа на г-нъ Тодоръ Д. Генчевъ, търговски представитель и деятель за Добричъ и околията на Народно Взаимо Застрахователната Кооперация „Задруга" съ симпатичната г-ца Цецка Кр. Кичева. Честито.

Фаталенъ срокъ. Радиоабонати, не забравяйте, че последния срокъ за радиоабонаментнитѣ такси е 31 XII. 1940 г. Платете още днесъ, не отлагайте за утре, тъй като въ последнитѣ дни става голѣмо натрупване на гишето. Плащането става срещу представяне на последната квитанция за платен абонаментъ или позволително. 2-2

Новогодишния балъ на варненски клубъ въ бирхале „България" на 31 XII. т. г. се увежда подъ знака на безгрижието и веселието. Два оркестъра, новогодишен панаиръ, баръ, изненади. Искайте покани и маси на тел. 25-56 2-2

Кино Роялъ модерната драма *„Тази нощь е наша нощь"* . . . съ Шарлъ Боайе и др. Руска новогодна и поздр. елхъ.

Съобщаваме на всички села и читалища, кѫдето нѣма електрически токъ, че многоочакванитѣ германски радио апарати „БЛАУПУНКТЪ" пристигнаха. Работятъ съ сухъ малъкъ елементъ безъ акомоляторъ. За подробни сведения отнесете се до предст. В. Бандевъ & С-ие, „Царь Борисъ" 19— Варна.

Парижкия дамски кроячъ „Жоро" се завърна — срещу Матей Недковъ. 2-3-2740

Морския спортенъ отредъ посрѣща новата година въ хелинга. Гости добре дошли. 2-2

Преди да си купите радио апаратъ, чуйте новитѣ модели 1941 г. радио „Блаупунктъ" предст. В. Бандевъ „Царь Борисъ" 19 Варна.

Днесъ 30 XII 940 год. — понедѣлникъ презъ бѣлия день, вторникъ — 31 XII с. г. и срѣда — 1. I 1941 год. до обѣдъ ще се раздаватъ въ общината работническитѣ и всички инвалидни пенсионни книжки. За тия за изслужено време ще се съобщи допълнително.

Отъ Общината

Районната птицевъдна кооперация „Птица" гр. Варна свиква на извънредно събрание членоветѣ си на 9 I. 1941 год. въ 5:30 часа следъ обѣдъ въ помѣщението на ветеринарната лѣчебница на ул. Македонска № 58 съ дневенъ редъ: 1. Докладъ на управител. съветъ по откриване на яйчно-птичерския магазинъ. 2 Вземане решение за намиране на кредитъ опредѣляне на размѣра му и даване мандатъ на управата да го използва. 3 Вземане решение за членуване въ птицевъдната кооперативна централа и други кооперативни. Разни.

Варненскиятъ народенъ театъръ представя вторникъ 31 т. м. новата Съветска пиеса „Платонъ Кречетъ" играна съ голѣмъ успѣхъ въ Софийския народенъ театъръ и цѣла Русия Режисьоръ Н. Фолъ. Билети при касата на театъра тел. 28-44

Д-во „Майка" изказва своята голѣма благодарность на Варненската популярна банка за подаренитѣ 1,000 лв за благотворителното дѣло на д-вото.

Прочетете всички: Златни подкови, кученца, котенца, слончета и др. бомбонери съ най прѣсенъ салоненъ шоколадъ — ненадминатъ до сега по вкусъ, качество, наслада и народни цени и то само при „Лилия" — магазинъ „Лилия" — „Лилия" ул. „6 септемврий" 9 — до църк. „Св. Никола" — Варна.

Варненското гимнастическо д-во „Черноморски юнакъ" на 31 XII дава своята традиционна вечеринка въ салона си. Свири оркестъръ. Входъ съ покани. Гости добре дошли. 1—1

Управителното тѣло на сиропителище „Надежда", сърдечно благодари на г-жа д-ръ Милева, за дарената сума отъ 700 лв. за поменъ на покойниятъ й баща.

Традиционната новогодишна вечерь на Роднобалканци е въ салонитѣ на Варненска Популярна Банка. Свири джазъ Папанчевъ.

Детски играчки, фини елхови украшения, бенгалски огънь, пакетче 10 броя 8 лева. Детска литература на български и нѣмски, албуми, картини, картички и пр. и пр. подаръци за всички възрасти, само въ книжарницата МЕРКУРИЙ, Варна. 2-3 2745

ОЧИЛА
всѣкакъвъ видъ и по рецепта при
Г. БАЛАНОВСКИ
ул. 6 септемврий № 5
14-0 2401

Предметната томбула на Братството „Св. В. М. Мина" ще се тегли на 31 декемврий въ 9 часа сутринта въ братственната канцелария при кръщелната на Катедралата. Печалбитѣ ще ще се раздаватъ всѣки присѫтственъ день отъ 14 — 16 часа сл. об до края на м. януарий 1941 г. Неполученитѣ до края на сѫщия месецъ печалби оставатъ за братството.

АНЕКДОТЪ

Молитвата на Фридрихъ Великий

Фридрихъ Велики имаше обичай да кара нѣкой отъ прислужницитѣ си, да му прочете една молитва, когато се съблича и се готвѣше да спи.

Веднажъ съ тази задача бѣ натоваренъ единъ новъ камердинеръ. При четенето на молитвата той смѣтна, че изразътъ на страхопочитание му налага да промѣни думитѣ „Нека Богъ те благослови" съ думитѣ „Нека Богъ благослови Ваше Величество".

Тогава кралятъ извика: „Какво четешъ ти сега"?

Камердинеръ смѣтна, че е отдалъ достатъчно честь на монарха и се поправи: „Нека Богъ благослови Ваше Кралско Височество".

Кралятъ се разгнѣви и извика: „З що изпачавашъ молитвата? Предъ Бога съмъ едно куче, както Въ молитвата е казано: Нека Богъ те благ...